京城日報
七月十九日(月)
夕刊

爆發點に達した北支の危局

我通告を受諾か否か
南京政府の衆議未決
蔣介石の決裁如何は注目
若し拒否せば愈よ重大化

【上海十八日赤星特派員發】國民政府外交部長王寵惠は十七日午後十一時半日高參事官より最後通牒的意味を含む重大要求の手交を受けたが一方大城戸武官より同意味の通告を受けた何應欽と共に十八日午前八時官邸に吳鼎昌、蔣作賓、兪飛鵬等各部長、政府首腦十數名を招致し物々しき緊張裡に緊急會議を開いた、先づ王外交部長は日高參事官よりの通告內容及び十九日までの回答期限が附されてゐる旨を說明、政府の應急態度につき重要協議を遂げたが、北支事變の事態急迫し最後の土壇場に押しつめられた南京政府部內は統制力を失ひ強硬派は對日即戰論を堅持し、穩健派の自重論に耳を藉さず、激論午後零時半に及ぶも衆議決せず兎も角對日回答期切迫してゐるため、一先づ會議を打ち切り直ちに廬山の蔣介石に請訓した、蔣介石が十九日南京に歸來するか否かは疑問視されるが、今や蔣の決裁如何が爆發點に達した日支の危局を左右する鍵となつたわけであるが、中央政府がこの我が通告を承諾すれば北支交涉に尙期待を殘し得るが、もし拒否すれば事態は急轉直下重大化することは明かである

緊急行政院會議

【南京十八日同盟】日高參事官及び大城戸武官より重大通告に接した國民政府は俄然緊張を呈し、外交部長王寵惠は行政院長代理の資格を以て十八日午前外交部長官邸に各部長を招致緊急行政院會議を開會、軍政部長何應欽、實業部長吳鼎昌、內政部長蔣作賓、交通部長兪飛鵬等國民政府首腦十四名出席、大城戸武官及び日高參事官より提出された帝國政府の要請を中心として愼重審議に五時間に亘り協議、王外交部長よりイギリス大使との折衝結果その他外國方面の情勢を報告、何軍政部長は國內軍備の進捗狀況を詳細に說明、日本側の通告に對し國民政府として執るべき態度につき協議して散會、直ちに會議の結果を蔣介石に報告請訓した

時局は最惡の場合に一歩を踏み出す

【上海十八日同盟】十七日大城戸武官より軍政部長何應欽に、又日高參事官より外交部長王寵惠に手交した帝國政府の要請は支那側に多大のショックを與へ、南京中央部は新聞雜誌にこれが發表を禁ずると共に廬山にある蔣介石と聯絡をとり、善後對策につき指示を仰いでゐる、この間梅津何應欽協定の責任者たる何應欽は抗日強硬意見を抱懷する少壯將校の猛烈な攻擊に會ひ、その立場は漸次苦境に陷りつゝあり廬山の空氣は十七日の第二次談話會を契機に一段と緊張し、宋哲元の香月司令官に對する正式謝罪により北支の空氣緩和の氣配あるに反し、南京方面よりみた時局の大勢は依然惡化しつゝある、又中央軍事當局は前線作戰根據地たる鄭州に乘込み日本軍との衝突を覺悟したもの〻如く各軍の戰時編制、高級指揮者の前線配備、各軍の移動を中心とする各部隊の大量移動を開始し、蔣介石の腹臣たる軍政部次長陳誠は中路副總指揮として既に十七日平漢、隴海兩沿線に待機する中央軍の主戰隊部隊に編入、何應欽協定を無視して保定方面に侵入したと傳へられ、時局は既に最惡の場合に一步を踏入れたものとみられてゐる

寫眞說明＝【上】暴虐あくなき廿九軍の兵士【下】蘆溝橋の戰鬪に於て我が軍の砲彈に見舞はれて破壞された敵陣地宛平縣城縣公署

陳謝の意を表せる
宋が北平に向ふ
廿九軍首腦部と協議のため

【天津十九日同盟】宋哲元は十八日香月司令官と會見今回の事件に對する陳謝の意を表したが、之が具體的事項に關しては在北平二十九軍首腦部と協議打合せのため、十九日午前七時四十五分天津驛發北平に向つた

國民政府の態度依然不透明

【南京十九日同盟】現地交涉の妥結に對する國民政府昨今の態度は依然不透明で、右現地解決條件に何等か政治的色彩が加味されるとなきや、河北に何等か新らしき政治局面が生ずるのではないかと懼れてゐる模樣である、而して國民政府は依然として和戰兩樣の態度を以て進みつゝあり、當分この態度が續けられるものと見られてゐる

わが重大決意を傳へ
支那の猛省を促す
喜多少將南京に到着

【南京十九日同盟】大使館附武官喜多少將は十九日午前七時上海より南京に到着、陸軍武官室に入つた午前午後に亘り何應欽その他の國民政府の要人と會見して帝國陸軍の斷乎たる決意を傳へ、最後的に國民政府の猛省を促す豫定である

宋の陳謝等で事態幾分鎭靜

【北平十九日同盟】北平日本居留民街は十八日夕刻に至り北平城內の事態惡化の場合を考慮し邦人に對し大使館區域引揚準備として家財の取片づけ及び居留民街への移込みを勸告し一時緊張を呈したが宋哲元の陳謝等により事態は幾分明るくなり、この際出來る限り邦人の動搖を避くるため今朝各邦人に對し單に貴重品預かりに止め荷物の搬出を中止されたき旨通告した

陳覺生が樂觀 結果は頗る疑問

【天津十八日同盟】宋哲元麾下の冀察要人陳覺生は十八日午後十一時記者に對し左の如く語つた
宋哲元は十九日早朝北平に歸りついた直ちに馮治安の第三十七師に對して日本軍との衝突を避けるため、即時盧溝橋に撤退すべしと命令し同時に抗日侮日の取締りにつき徹底を期すべくあらゆる最善の方法を講ずる筈である、事件の直接責任者たる第三十七師長の處罰も終つたので、今次の不祥事件は圓滿解決の見透しがついた
右の如く陳覺生は極めて樂觀的口吻を洩らしてゐるが、馮治安に對して宋哲元の命令が完全に徹底するか否か、又はわが方を滿足せしめるだけの抗日侮日行爲の根絕が期し得られるか頗る疑問とされてゐる

時局も最後的分岐點に到達

【上海十九日同盟】帝國政府の毅然たる態度を接受せる國民政府は今更の如く時局の重大なるに驚愕、一昨夜より昨夜深更まで前二十四時間、日曜にも拘らず政府首腦部の重要會議を引續き開催、和平解決を主張する穩健派と日本軍との間に一戰を辭せずとする強硬派との間に激烈な論爭が展開されたが、結局最後的決定を政府最高首腦たる蔣介石、汪精衞兩巨頭に仰ぐことになつた、蔣介石及び汪精衞がこれに對して如何なる裁斷を與へるかは豫斷し得ないが、これも今は遂に最後の關頭となり日支全面的衝突か和平解決か、時局も愈よ最後的分岐點に到達したもの〻如く今朝の各支那新聞も時局の重大さを認識し『時局最後の關頭に至る』『速かに動員し日本の侮辱に對し一戰を試みるべし』などの標題の下に論說を掲げて異常な緊張を以て各種宣傳放送をなしてゐる

再度行政院會議

【南京十八日同盟】外交部長王寵惠は十八日午後四時より二度目の行政院會議を開いた

青島避難所

【青島十九日同盟】青島居留民團は出先當局と打合せの結果、市內八ヶ所に避難所を設けて居留民の集合居留民全部を收容出來る手配を完了した

約諾の全的實行は期待薄し

【天津十九日同盟】橋本參謀長は十九日引續き張自忠と交涉し、わが方の要求事項の中最後の具體的事項遂行方を嚴重督促したが、張は要求の全面的受諾に相當難色を示してゐる樣子である、又約諾條項の全面的實行も殆ど期待されず僅かに成行は最も重視されてゐる

運動に乘り出し、頻りに宋哲元その他を煽り日支の全面的衝突に導かしめんと策しつゝあり、これら分子の活動は不穩なものであり、冀察不穩大方針に基き冀察自重してゐる我方をいたく刺戟してゐる

我方への回答 早くてけふ夕刻
蔣が熟慮の上裁決

【上海十九日同盟】亞洲司長高宗武は十九日午前八時軍用機で廬山に急行したが同九時廬山に到着、蔣介石に詳細報告することになる筈であるが蔣介石は既に汪精衞その他在廬山の要人と協議し我方の正式要求の決をなし、その旨南京の王寵惠に電話を以て通知し、わが方に回答せしめるものと見られるので王寵惠より、わが方への回答は早くて本日夕刻となる模樣である

宋子文、蔣と會見

【漢口十八日同盟】北支の情勢急迫と共に國民政府の金庫を受持つ宋子文は十八日正午上海から廬山に到着、直ちに蔣介石と會見對日軍費調達方法、一般財政狀態並にイギリス政府との折衝經過を報告し協議した、宋子文は十九日上海に歸還し大活躍を開始する

高亞洲司長が廬山に急行

【南京十九日同盟】外交部亞洲司長高宗武は十九日午前六時より一時間に亘つて日高參事官と會見日高參事官より重ねて帝國政府の重大決意を傳へ、高宗武亞洲司長は蔣介石と右問題につき自己の意見を披瀝しその指示を仰ぐため十九日早朝飛行機で南京出發廬山に急行することになつた、從つて王外交部長より我が方に提出される回答は右蔣、高會見の結果により廬山より齎さるべき訓令に基いて行はれるものと見られてゐる

中央軍續々北進

【天津十八日同盟】確實な消息によれば十八日正午頃における中央軍の北進狀況は左の通り判明した
一、軍需品を滿載する貨車三列車(各列車は二十九乃至三十輛)及び軍隊を屋上まで滿載する混合列車十數輛は、順德を通過北進中
一、順德北方四十キロ馬村を軍隊滿載の有蓋無蓋車用列車北進中、その北方鴨溝驛に三十輛編成の軍用列車北進中
一、順德北方にも兵員を滿載した四十輛編成の軍用列車北進中
一、順德南方には空列車が南進中

翰長首相と打合

【東京電話】風見書記官長は十九日午前九時四十五分私邸に近衞首相を訪問、當面の政務につき種々打合せを行ひ同十時半辭去した

呼吸器病科
京都保養院
京都上賀茂松ヶ崎山寄
增築落成　院則贈呈
醫博 富田精

重大破局

【天津十九日同盟】支那軍は梅津何應欽協定を無視し續々河北省に侵入するのみならず、同協定に基き實施を嚴禁する飛行機に對して發砲する事を敢てするに至つた、我が方の隱忍自重を奇貨とし支那軍が梅津、何應欽協定を蹂躙するのみならず、飛行機に出た結果事態は遂に重大破局に直面するに至つた

性懲りもない馬占山！

【天津十八日同盟】さきに反滿抗日英雄として祭り上げられた馬占山は名のみ軍事委員會委員として目下天津にあり、我身の不幸を喞つてゐるが往年の英雄の味が忘れられぬと見へ、滿洲國軍事に參加を……すると同時に又復性懲りもなく舊日……

【赤外線】

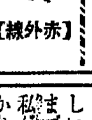

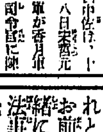

冀東當局顧問岡田中佐は、十八日宋哲元軍が香月軍司令官に陳謝した前報を前にして曰く「支那の陳謝は常套手段で十回の背信をして謝せながら、いざ相談が來て返す段となると、さんざ引きのばし、おまけに八回位に値切り倒さうといふ遣り方で、今度の陳謝もこの手に近いから甘く見ちや駄目だよ」(寫眞は宋哲元)

日貨檢查團

【南京十八日同盟】南京首腦部は日支關係の緊迫と同時に日貨檢查團を組織して、上海私貨禁止運動委員會に合流、來る二十一日より各市黨部に命じ市商會と協力各商店の日貨檢查を實行今後日貨の所有を絕對に禁止し違反者は處罰することになつた

人

◇立石良雄氏(釜山商工會議所)十九日入城府廳へ
◇松村松盛氏(大東拓殖社長)十九日午後退城
◇林財務局長 特別議會出席のため十九日午後二時四十分京城驛發のぞみで東上
◇阿部泉氏(京城府外事課長)新任挨拶のため十九日本社來訪

天地玄黃

宋哲元口頭で陳謝。親を泣かす子供の手
×
併し親と雖も惡童に對しては愛の鞭を當てねばならぬ場合がある
×
中央軍北上の誘致する一切の責任は支那側にあり——覺り前後を考へてやつて來い
×
徒らに強がるに於ては支那自滅の外あるべからず
×
こけ脅かしで時局を收拾しやうといふ支那千年來の惡癖もこの際一掃せよ
×
全日本の緊張を打つて一丸としたやうな朝鮮の緊張振り。この緊張を全日本に見せ且知らせることも此際の大切な仕事の一つ
×
在城記者團を動員して今日午後七時から非常時局懇談會、來れ府民館へ

伊新鋭艦進水

【ローマ十七日同盟】イタリー海軍の新鋭三萬五千噸主力艦ヴイットリオ・ヴエネート號は來る二十五日皇帝エマヌエル三世陛下にエレナ皇后陛下臨席の下にトリエステ軍港に於て進水式を擧行することになつた

最新北支大地圖 7.2尺×5.2尺 定價十二錢
最新支那大地圖 7.2×5.2 定價十二錢
京城府 合名會社 三重出版社 電話本三四八〇

本社主催
今夕(六時五十分府民館にて)非常時局講演と映畫
講演 鮮滿拓殖總裁 二宮中將　朝鮮軍參謀 深堀中佐　顧問 韓相龍氏　所長 神津中佐
映畫 京城日報特報發聲ニュース北支事變・國策映畫(北進日本)(會場整理の爲一人十錢申受けます)

不貞な妻の告白

先生
何遍も何遍も躊躇した末、たうとう私は筆を取りました。かうして机に向つてゐても、果して最後まで書きとほせるかどうか私には自信がございません。恐らく封をしてポストに入れてしまふまで、私のこころは動搖を續けてゐることと思ひます。

先生
私は一學者の妻でございます。夫は大學の研究室にゐて前途を囑望されてゐる學徒であります。八年前私達は結婚いたしました。家には僅かながら財產もありますし、私は同窓のお友達たちからも羨まれた結婚生活でございました。結婚後五年、子寶に惠まれない私は、文字通りの有閑夫人でございました。夫は優しい人でありましたが、朝早くから夜おそくまで研究室で暮して居ります。無口な性質で私が笑談など申しましても、唯笑つてゐるばかり。たまに音樂會や映畫につれて行つてくれとねだつても「僕は研究が忙がしいから、お前一人で行つておいで」と言ふだけで、一緒に外出するといつたら、親戚の祝ひ事とか法事の時だけでございました。

先生
かうした私の前に現れて來たのがNでございます。ある實業家の次男で、お父樣の會社に勤めてゐる、のんきな青年でありました。從姉の夫のお友達で、音樂會でお目にかかつたのが始まりでした。好きな音樂や映畫のことを色々とお話出來るよろこびに、私はもう夢中になつてしまひました。音樂會から映畫、映畫からダンスと二人の關係は忽ち松火のやうに燃え上りました。

先生
今でもはつきりと思ひ出します。三年前の五月の始めの事でございました。その夜、私は彼と一緒に食事をして、彼のアパートにつれて行つてもらふ約束になつて居りました。私の心は妖しい決心に湧き立つて居りました。ようやく長くなつた日足に、私はいらいらと時の經つのを待つて居りました。露臺の籐椅子に掛けながら私は新聞を取り上げました。讀むともなしに讀み出した小說——それが先生の三家庭でした。久滋と同乘した自動車が衝突して、病院に擔ぎ込まれた美禰子が、始めてさとる夫の愛情に泣くところでした。私はギクッとしました。引き込まれるやうにして讀みました。私の胸は激しく波立ち、瞳からは大きな淚がポタポタとこぼれました。

先生
私は救はれました。あまりに他愛ないとお考へでせうが、動き易い當時の私の心には、あの一回分の小說が何千萬の警鐘のやうに鳴り響いたのでございます。その夜、Nとの約束を破つた私は、夫の膝にもたれて、思ふ存分泣きました。何事も知らない夫は吃驚して、「どうした、どうした」とききます。私はただ「いいの、いいの」と答へて、危險からのがれ得た喜びに泣き伏して居りました。

先生
今度中央公論社から、先生のお立派な全集が出版されるといふことをきいて、私は一番に本屋に飛んで行きました。立派な御本！本當にうれしいと思ひます。そして、あらゆる意味で、人生の道に踏み迷つた人々が、どんなに澤山、先生の小說のお力で救はれてゐることか、そのたつた一つの例として、私のお恥しい心の記錄をつたない筆でお傳へ申し上げます。そしてこの機會に、日頃から一度申述べなくてはと存じて居りました御禮の言葉を言はせて頂きます。
さやうなら
K子
菊池寬先生

力強し、銃後の拍車

共濟無盡三重役 愛國機を獻納
爆彈三勇士を偲んで

今度は愛國重役の三勇士が愛國機を獻納――京城水道町共濟無盡會社々長福田與三郎、同常務取締役鮎澤、同常務奧田の三氏は十八日午前十時ころ朝鮮軍司令部を訪ひ『愛國機を獻納したい』と五萬圓の獻金を申出た、軍でも引續く愛國機の獻納に感激して早速受納することになつたが、この五萬圓の內譯は福田氏が二萬圓、鮎澤、奧田兩氏が一萬五千圓宛で同氏等が苦心經營して來た共濟無盡が創立廿五周年を迎へると共に近く朝鮮中央無盡に合同することになつたので、その記念に今回の愛國機獻納となつたのだ、獻納後福田社長は語る

『時局の認識など今更のことではありますまい、貧しい人々ですら身を切るやうな獻金美談が續いてゐる際、私達としては一寸分に過ぎてはみますが五萬圓の國防獻金を思ひ立つたのです、出來得れば爆彈機にしていたゞきたいと希望しておきました、ひとつ爆彈三勇士になつたつもりで三人で一緒にやらうといふことになつたのです』（寫眞は上から福田、鮎澤、奧田氏）

貧しい少年にも この熱、この赤心
血の出るやうな十圓を獻金

身を切るやうな國防獻金をした感心な朝鮮人少年を賑つて非常時に結ぶ內鮮融和の美談――十九日朝朝鮮軍司令部愛國部を訪れた朝鮮人少年が『このお金を兵隊さんに上げて下さい』と十圓を差出したので係の平井大尉が事情を調べるとこの少年は府內通洞町鐵道局列車係技手相澤巳之三郎氏方に雇はれてゐる鄭成龍君（一七）で、兩親に早く死別した憐れな少年で三年前相澤氏に拾はれて月々僅か三圓の小遣を貰ふ中から貯金し殆ど全額を引出して持參したものと判つたので平井大尉は『御國のためにといふ君の精神は見上げたものだが、折角苦心して貯めたのだから五十錢だけ獻金したらどうだ』と優しく諭したが同少年は一向にきゝいれず『大きくなつたらまだ／＼獻けて御國のために盡します』と頑張るので主人の相澤氏を呼出し相談の上少年の熱望を入れ十圓を受けることになつた、相澤氏も

『私は軍からの御知らせで初めて知つたのですが、この少年は兩親もない氣の毒な少年ですが至つて正直で、晝間學校にも行つてないので國語や算術の勉强をコツ／＼やつてみます、何時の間にそんな貯金をしてみたのか全く感心しました、自分の子供が賞められるよりも嬉しいです、將來立派な人物にしてやりませう』

と同少年の今後を親代りになつて面倒見ることを固く誓つて歸つた

白衣の勇士　北平〇〇隊本部病院

長男の歸郷に 五千圓寄附
防空器材費に

京城府南大門通二丁目大熊商店主大熊宗平氏は夫人同伴十七日朝鮮軍司令部愛國部を訪問

長男敏夫が今度不合格となり本人は申すまでもなく我々兩親も淋しく殘念である、國民としての最高義務をはたすべく再三志願致しましたが許可せられず誠に申譯ないと存じてをります、せめて銃後にあつて些少なりと皇國の爲に盡したい

と金五千圓を差出し朝鮮防空器材の獻納を申出で愛國部では同氏の誠意に感激してゐる

續く赤誠

◇京城新堂町二二四崔在奇君（二）は十七日朝鮮軍を訪れ運轉手の經驗もあるからどんな仕事でもさせて下さいと志願したが『もうしばらく待て』と言はれて十八日朝今度は龍山憲兵隊に泣き込んで感激させてゐる

◇京城蓬萊町一四〇金樂俊氏は第一線に立てぬかわりと三百圓の獻金を十八日鍾路署へ申出た

◇京城安國町一四三金東均氏も十八日鍾路署へ十圓の獻金を申出た

◇十七日午後八時ころ京城鍾井町金性女（二）は女に生れて第一線に立てない代りに飯炊女になつて皇軍のために働きたいと東大門署に尋ねて來たが署員に慰されて歸つて行つた

◇十七夜東大門小學校有川榮孝君、西部君、初子さん三兄妹及び時敏の四人は小遣ひ四圓六十錢を集め合ひお國の爲に使つて下さいと東大門署に持つて來た

◇京城竹添町三ノ二五〇金順福さんは十八日朝西大門署へ國防獻金にと十圓をもつて來た

龍山憲兵分隊扱ひ　十九日龍山憲兵分隊を通じて左の諸氏が朝鮮軍へ國防獻金した

◇平壤竹園町鐵道官舍留市氏は病氣で第一線に起てぬを殘念に思ひ煙草代を節約して七十八圓

◇京城漢江通一一砂川美太郎氏は時局に感奮して五十圓

◇黃海道海州邑內吉岡かめよさんも同樣金五圓を獻金

天道教が千圓

府內慶雲町八十八天道教中央宗理院では十九日午前十時鄭廣朝代が鍾路署に出頭して、金千圓を國防獻金にと申し出でた、同署長一同はかく相次いでなされる半島人側の愛國の美擧にいたく感激してゐる

國旗を配る

京城松峴町二五ノ一金物商徐內鉉氏（三）はこの非常時機に際して府內の全部の家々が戶毎に國旗を掲げて銃後の國民の熱誠と決意とを示すべきであるが、貧困の家では掲げたくても一本の國旗さへ買ふ金もない實狀であるのを殘念とし、自分で府內の旗屋を探し步いて國旗を買ひ求めたが、何處もみな品不足で、やつと五千本とともに五十本を集め、十九日午前十時鍾路署に出頭、右の國旗を管內の國旗を持たない貧困者の家庭に配布方を依賴した、徐內鉉氏は故鄕の黃海道でも率先して國防獻金をするなど愛國運動に盡した人であるが同署では氏の赤誠に大いに感激し早速配布手續きをとつた

太田胃散　實質本位　本舗　東京　太田信義商店

眞夏の健康美增進には支那料理に限る　明治町通り　中華亭　電本五三一九番

事務の必要に應じて 暑中半ドン廢止
愈よ廿一日から實施

本府は今次北支事變によつて事務繁雜多忙を極め、關係局課は事變發生以來、徹宵勤務をしてゐるが愈よ廿一日から局內勤務、卽ち暑中半ドンとなるので半ドン全廢、時間延長に就いて研究中のところ更に各局乃至時間延長等の府令を出さず各局課長の事務の必要に應じそれ／＼時間延長をなし殊に事變關係事項に就いては卽決主義を執ることに決定した

"緊褌一番せよ"と フンドシ三百本を贈る
百圓添へて女旅館主から

京城光化門通光化門ホテルの女主人徐はまさんは『うんとフンドシを締めて御國のために働いて下さい』と忙しい中に一針々々縫上げたフンドシ三百本に防空器材費百圓を添へて十八日朝鮮軍司令部に獻納した

SWAN-INK　スワンインキ

覆面で千圓

十九日朝本町署に現れた中年の朝鮮人紳士が『僅かですが國防獻金に』とふくらんだ封筒を投げ込み名も告げず逃げるやうに立去つたので怪訝しながら開封してみると現金一千圓、後を追つたがもうこの愛國の半島紳士の姿はなかつた、本町署では姓名が判らぬのでは濟まぬとこの紳士を探すことになつた

藥を行商して

京城長谷川町九三エンドウ洋服店裁工府內儀南町二劉道永、同鍾路町六九李基龍兩君は月に一回の公休日十八日の第三日曜を終日街から街に靈藥丸を賣り步いて十圓五十九錢を儲け十九日朝西大門署に『お國のために使つて下さい』と持つて來て獻納の手續きを執つた

壯烈、匪中に斬り込み 岡田少佐ら戰死
激戰實に二時間半

【奉天十九日同盟】園部部隊發表――布施部隊長の岡田部隊〇〇名は十八日午前八時奉天京緣驛西方十二キロ東の松木鎭において共匪凡そ百名と遭遇し激戰實に二時間半、敵は優勢な裝備を以て頑強に抵抗したるを以て隊長岡田少佐は部隊の先頭に立ち白刃を振りかざし敵陣に躍り込み縱橫無盡に斬りまくり多大の損害を與へて、これを東北方に擊退した、この鬼神を哭かしめる壯烈な白兵戰において岡田少佐、坂本大尉以下下士官兵七名及び自動車運轉手は名譽の戰死を遂げ松藤軍醫少尉以下五名は負傷した、岡田部隊戰の報に接し布施部隊長は部下の弔合戰とばかり自ら主力部隊〇〇名を率ゐて開遠方面より賊匪に向ひ鈴木、木藤兩部隊と協力、目下壯烈な激戰を展開してゐる

七千人の祈願
全鮮の僧尼奮起す

一觸卽發の日支關係は益々緊迫の度を加へつゝあり、この重大時局に鑑み起つた朝鮮三十一本山とこれが末寺千三百六寺の僧尼七千人は時局克服と皇軍の武運長久の祈願をこめることゝなり各本山は來る廿七日、各末寺は八月一日何れも午前五時を期し一齊に祈願する事に就いて學務局敎務課長は語る

『一兩日前朝鮮各本末寺を代表する朝鮮佛敎々務院の代表者が見えて本末寺の僧尼七千人が今回の時局に感奮し時局克服と皇軍の武運長久とを期して祈願をこめることに決定した旨報告して參りましたが誠に結構なことゝ思つて居ります、この際獨り朝鮮佛敎のみならず各宗敎團體が奮つて時局のため奮起することゝならば皇軍勇士達は勿論銃後に於ける一般國民にとつてどれだけ力強い援助になるか分らないと思ひます』

時局講演會

朝鮮文化團體聯合會では今回の北支事變の正しき認識を一般民衆に徹底せしむるため二十日は京城師範講堂に京城女子高普、廿一日は府民館で何れも午後七時から時局對應大講演會を開催することとなつた

軍人後援會 京畿道支部
會員大增募

帝國軍人後援會京畿道支部では卽下の重大時局に鑑みこの際會員の大增募を行ひ一層の活躍を期することになつた

嫁入り一二百回 一萬餘圓を詐取

江原道生れ住所不定申鎭波こと崔東洙は十九歳のとき寶兒と改名して家出、慶へ轉落、昭和十年二月下旬ころ黃海道安岳邑內崔東洙（三）と內緣關係を結び翌日廿圓を詐取逃走したほか黃海道、平安南北の西鮮一帶を中心に約二百餘名の男子と內緣關係を結んで同樣手段で一萬餘圓の詐欺を働いてゐたことを忠北槐山署に探知されて檢擧された

安國町の捨子

十八日夜十時半ごろ京城安國町一〇〇李丙淑さん方門前へ生後二ケ月位の女兒を捨てた鬼母があり同署で犯人を搜査中

趙選手は懲役六年
二審の判決

一審で證據不十分との理由で無罪の判決を言渡された趙選手の放火事件は、檢事控訴により去る十二日京城覆審法院で第一回公判が開かれ檢事から懲役八年を求刑されたが十九日裁判長から懲役六年を言渡された

十九日朝の天氣概況

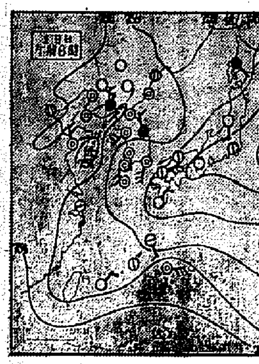

低氣壓は西朝鮮灣と濟州島沖に在つて不連續線で結ばれて居ますので滿洲、北支那方面の天氣は次第に恢復して來ましたが朝鮮は未だ一般に天氣惡く未だ處々雨が降つて居ます、ことに中部及西鮮方面は昨日來霖雨となつて元山では一五〇粍、平壤では一五二粍の雨量に達しました、高氣壓は相變らず本邦東方洋上から本邦を掩つて居ますので內地は一般に上天氣です　鮮內の氣溫は平年に比し南部は一二度高目ですが北部は一二度の低目を示してゐます

京城地方【今晩】曇り、ことによると小雨【明日】晴時々曇

仁川地方【今晩】曇時々雨【明日】晴れたり曇つたり

京城溫度（十八日）最高二十五度三　最低二十二度三（十九日）正午二十五度四

天氣豫報（20日）

黃海 京畿 忠南北	南東乃至南西の風	始め曇後には晴
全北 全南	南東乃至南西の風	一般には曇るだけ所々雨が降る所もある
慶北 慶南	南東乃至南西の風	一般には曇るだけ所々雨が降る所もある
平南 平北	南東乃至南西の風	晴れたり曇つたり
咸南 江原	南東乃至南西の風	一般には曇るだけ所々雨が降る所もある
咸北 咸南北部	南東乃至南西の風	晴れたり曇つたり

仁川の潮時（20）

	午前	午後
滿潮	二時[illegible]	三時[illegible]
干潮	九時[illegible]	九時[illegible]

內鮮權威者を網羅して『時局と朝鮮』座談會
けふ本社主催で開催

北支の風雲急迫に伴つて全半島は擧げて擧國一致、時局に對處する姿勢をとり內鮮人は日章旗の下に老いも若きも男も女も日本國民である限り、その赤誠は或は國防獻金となり銃後を護る美談となり、歡呼の聲となつて街から街に溢れてゐる。この時に當つて本社は眞の重大時局の認識を一層徹底せしめ更に支那の現狀を認識して吾人の堅き決意を促すため十九日午後七時府民館に『非常時局大講演會』を開き京城における第一聲を揚げて銃後の國民に呼びかけるが更に本社は十九日午後二時から各方面の內鮮權威者を網羅して『時局と朝鮮座談會』を府民館貴賓室に開くことになり、これが出席者は

二宮中將（鮮滿拓殖總裁）速水城大總長、久納朝鮮軍參謀長、矢鍋金融組合會長、賀田商工會頭、森朝鮮郵船社長、韓相龍（中樞院參議）、尹致昊、吳兢善（セブランス校長）、朴榮根（陸軍中將）の諸氏、本社側は高田社長以下幹部が出席し

非常時局に於いて與はれた半島人の赤誠熱意についてこれが具現の方法等や意見を開陳、座談會の內容は近日中に本紙に連載する筈である

あす 朝鮮神宮で

對支國策貫徹の 時局大會開催
愛國殉難の熱意に燃ゆる 府民大衆よ、行け

風雲急を告ぐる北支の情勢に鑑み京城國防義會にては卽下の重大時局に處して來る廿日午前七時より朝鮮神宮に於て時局大會を開催し、對支國策遂行の決意宣言をなし國論の統一强化に邁進するほか七十萬府民の祈願結束を强調し總督、軍司令官等も臨場の筈である、尙同夜午後七時半より府民館に於て時局講演映畫會を催し、二宮中將の一大獅子吼と京城日報社の事變ニュース映畫を上映、愛國の熱意に燃ゆる府民大衆の參加を希望してゐる

會と催し

◇南山本願寺の小學校兒童のためのサンマースクールは二十五日から一週間、毎朝八時より開かれる、申込みは教本代三十錢を添へて同寺へ

肺・肋膜・腺病質は 血の濁りが原因
不治でない
今津博士の素晴しい研究

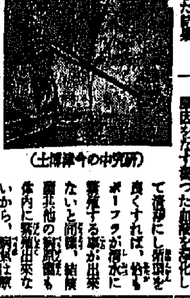

（研究中の今津博士）

研究で有名な今津博士は其他の諸權威と共に此等病氣の原因を根底的に研究した結果、血液の淨化作用である肺臟、腎臟、腸、肝臟等が完全に働かない爲め血液が濁つて病菌に對する抵抗力が弱くなると、恰もドブ水にボーフラがわき易い樣に、病原菌が繁殖し易い狀態にあるから、風邪、冷え込み、過勞等が動機となつて結核又は其他の病氣に罹るのであるから之を治すには先づ原因をなす濁つた血液を淨化して淨かにし新陳代謝を良くすれば、恰もボーフラが淸水に繁殖する事が出來ないと同樣、結核菌その他の病菌も體內に繁殖出來ないから、病氣は原因から治し得る事を極め、種々實驗の結果

貴重な植物ホルモンから强力な淨血劑を創製し、之を服用して、その服用とイマヅミンの併用に依り、これ等の病氣を原因から根治し全國各方面の罹病者から非常に感謝されてゐる。

肺が弱く咳・せき・たん・寢汗・胸痛・惡寒・疲れ易くて不眠・食慾不振等で惱める人
肋膜で熱・せき・たん・痛み・息切れ、肩こり食慾不振等で困れる人
腺病質で風邪を引き易く神經質で顏色が惡く蒼白な人は

色々と迷はず一日も早く大阪市阪急梅田三國（東淀川區）今津研究所へ遠慮なく行くか本紙を切取り御申込みれば本人の症狀に適した新治療法と食養生法を敎へ治り難いこぢれた病氣を治す事が出來る

博士の多年の研究と多數の尊い實驗に依り早く快方に導く同所を訪れた著者は博士の眞摯な研究と、その立派な治療成績を實見して、此新療法こそ眞に罹病者の福音なりと確信し、一般罹病者に推奬する次第である。

京城婦人病院　五藤武城　松本泰治　京城府北米倉町八四　電本二〇四三八八

夏藥

チ專門　野崎肛門科　入院　京城府　町七

キユーピー マヨネーズ
海にも 山にも 御家庭の 御食膳にも

中松特許事務所（特許意匠實用新案商標出願代理）
辨理士 中松澗之助　須藤忠　伊藤幸太郎　山中敬吉　入島五太郎　中村公平　小野寅三
東京市丸ノ內 三菱仲二號館 電話丸ノ內(23)一〇二〇
大阪出張所

Columbia
カシンオンと舞曲集 アルゼンチン・アルバム
蕩ゆる情緒と、切々たる哀愁を盛るアルゼンチン音樂の粹！
曲目は名曲揃ひ！
演奏は一流樂團！
頒布規定
▲レコードは十吋（特製レーベル）全六枚第一回（七月廿五日）第二回（八月廿日）第三回（九月廿日）二枚宛頒布致します
▲會員にはシックなアルバムと懇切な解說書を附す
▲會費 第一回―四圓 第二回―三圓 第三回―三圓
締切―八月廿日限り
製造發賣元 日本蓄音器商會
コロムビア アルバム レコード

桐印煉炭値段廣告
七月二十日ヨリ左記ノ通改訂致候ニ付不相變御愛用ノ程願上候
角型煉炭（京城府內卸値一〇〇個ニ付）金貳拾圓四拾錢
マセック煉炭（同一四〇個ニ付 一叺正味七〇瓩入）金貳拾壹圓貳拾錢
昭和十二年七月二十日
桐印
朝鮮煉炭株式會社

頭腦過勞者の必携藥！ ノーシン

京城府旭町二丁目八番地
瀨戶外科皮膚科醫院
瀨戶潔
電話本局(2)二四九八番

受驗講習會
代數、幾何、和文英譯、英文解釋
自七月二十二日 至八月十一日 午前八時開始
申込七月二十日限
長谷川町公會堂南上 京城YMCA

斯界最高權威 本家本阿彌 本阿彌光美先生
在滿將士慰問
刀劍鑑定大會
日時 七月十九日、廿日兩日 午前九時ヨリ午後五時迄
會場 京城日報樓上
夜分ハ驛前林屋ホテル方
一刀鑑定料 五圓
證明書 三圓
同 一圓
（卽賣刀多數あり）
主催 在滿將士慰問刀劍鑑定會 大日本刀劍研究會本部

りん病 ばい毒
有田ドラッグ

本社專務取締役納富吾五郎殿葬儀に際し御會葬御弔電等を賜はり奉深謝候
昭和十二年七月十九日
咸南合同電氣株式會社

沸るよ騰れ！愛國熱

徹底した時局認識
常設館は上つたりで悲鳴
軟調レコード聲を潜め軍事もの一色

【全州】さすがに軍國色一色……要の街頭をただよはした低調な伏りレコードも聲をひそめ、とつて代つた軍歌、行進曲ものが幅を利かせ、府民及び各官廳、團體の武運長久、國威宣揚祈念祭の行列で國旗も、日の丸提燈も品切れとなり、十錢、十五錢で大衆納金といふ常設館も事變以來百二、三十人の入場者で、第一線皇軍の勞苦に對して濟まないといふ觀念が國民の常識となつた今日常設館もあがつたりで、音樂堂ですらニュース以外の納涼的なラヂオ放送もさすがに低音に響へ目といふ緊張振りであり、十八日開かれる府尹、郡守署長會議に引きつゞく各方面を網羅した道主催の懇談會で時局對策方針が決定した曉は更に緊張した擧道一致の國民精神が發揚されるであらう

はりきる街の感激

的解決により東洋永遠の平和建設に邁進せられん事を期す

國境なき感激
釜山の外人團も國防費獻金

【釜山】府内に居住するタータル人五名が今回の北支事變に感激し帝國の皇恩に報いるため十六日午後憲兵分隊を訪問、國留民として生命財産の安全を保證される感謝の志しとして左記の如く皇軍慰問金の寄附手續きをして分隊員を感動させた

府内大倉町洋服商アブトラハマミ氏二十圓▲ナドリシン氏十圓▲コバイズリン氏十五圓▲ムハメジヤノフ氏十圓▲トクタミス氏五圓である

なほこの五氏は過般締結された日獨防共協定成立當時も相携へて國防獻金をしたことがある平和の外人部隊である

兵中佐の各講演、國防映畫の映寫あり、會場を埋めた數千の邑民に多大の感動を與へた

麗水邑民も續々獻金

【麗水】國防第一線に活躍する將士慰問のため邑議事文憲氏は百圓同政吉信氏は參百圓を何れも醵出し郡、警察、邑各職員は俸給の百分の一宛を獻金することになつた

揚る兩軍部の熱
羅南では市民大會
國威の宣揚を期す

【羅南】相次ぐ獻金美談に朝鮮人同胞の第一線活動等々、今や至誠として興る愛國熱は巷に溢れ、國防第一線『軍部輔迫』は國民的興奮の渦中に『擧國支那膺つべし』の氣勢を揚げ銃後の守護を固めてゐる、十七日神社大前での國威宣揚祈願祭に引續き同夜は小學校に『時局大講演會』を開き田邊旅團長の『支那の軍備と我日本』に就いて』と題する講演あり引續き市民大會に移り山田邑長を座長に左の宣言決議をなし大いに氣勢をあげ、なほ支那駐屯軍、關東軍、朝鮮軍司令官、陸軍大臣、總理大臣にそれぞれ激勵感謝電を打電、九時半散會した

宣言 北支の風雲愈よ急を告げ事態は刻々重大化し我が融益は踩躙せられ在留同胞亦危殆に瀕す、而も中國の暴虐は止まず我が政府も遂に正義の派兵を決意するに至り忠誠勇武の皇軍既に膺懲の劍を執つて起てり、今や正に擧國膺懲の秋我等市民は局の重大性を自覺し國家興亡一致同心國民國防の實を擧げ時艱の克服に邁進し國威の宣揚に勇め以て宏大無邊の聖恩に酬い奉らんことを誓ふ、茲に市民大會を開催してこれを天下に宣言す

決議 （一）我等は當局の平固たる決意に信頼し益々協力一致國論を喚起し一意國策の遂行に邁進せんことを期す（二）國防の充實強化と銃後の後援とは我等の網領實務なり、この際極力これが徹底を期す（三）獻身殉國の決意を堅くし特に北鮮の地位に鑑み國境の防備に萬遺憾なきを期す

國防第一線に軍部當所ではこの非常時局に官民擧げて緊張熱烈な愛國心に燃えてゐるが郷軍分會では各團體に向ひ檄也を飛ばすとともに十七日午後八時から龍興神社で遥拜式を開催、栗林分會長以下全會員出席し宣言決議を可決郷軍使命の達成と皇軍支援に努め終つて中村航空長大尉及び田中歩兵中佐の各講演、國防映畫の映寫あり

會寧では郷軍總會

【會寧電話】北支事變に際會した

決議文打電

【仁川】商工會議所では臨時の決議に基き左の如き決議文を首相、陸海兩相、朝鮮軍司令官、關東軍司令官、支那駐屯軍司令官宛それぞれ打電した

今次事變に對する帝國政府の措置は自衛上當然にして吾人は實業界の一糸亂れざる結束を圖り擧國一致の支持を誓ふと共に事變勃發の原因たる排日侮日の行爲を絶滅し、もつて問題の根本

少年血書で義勇の請願

【大邱】慶尚南道昌の太田文平（一七）君は北支第一線の義勇兵に採用して戴きたいと十八日大邱憲兵隊に血書を送つて請願した

神社參拜者激增

【大邱】非常時局を反映して大邱神社の參拜者は數日來著しく增加し團體で祈願祭に來るものや個人の參拜者絶え間なく十三日以來既に多い日は四千人の多數に上つた

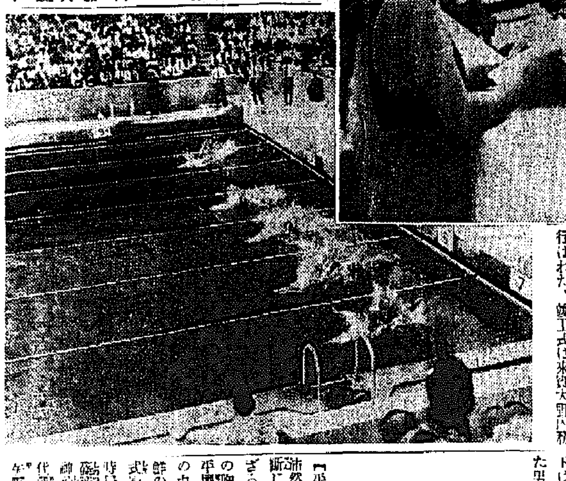

武運長久の熱願
國威宣揚の好機とばかり
半島人の赤心燃ゆ

海州 海州神社における皇軍の武運長久祈願祭は十八日午前八時より神社境内で土砂降る豪雨の中で執行された若知事以下道職員をはじめ各官公署職員、警察官、刑務所職員、學校生徒等は暁もさゝずぶぬれとなつて赤誠を罩めての祈願を續け涙ぐましい限りであつた

全州 國威宣揚祈願祭は十八日午前八時半から晝曇りの全州神社前で孫知事以下の道職員、會議のため來全の各郡守署長等をはじめ官民約千餘名參列嚴肅に執行され第一線將士の勞苦を偲び、武運長久と國運の隆昌を祈願した

裡里 郷軍分會、國防義會主催の武運長久祈願祭は十三日午前五時半から官民諸團體約二千名參列の上、神社で嚴粛に執行

井邑 邑では十九日午前九時より井邑神社で武運長久祈願祭を執行

義州 邑では十五日午前八時神社に全學校生徒參拜し皇軍の武運長久祈願祭を嚴粛に執行

高興 十五日午前十時から高興神社で武運長久祈願祭を執行、官民、學校生徒、郷軍、消防組員郷人團等千餘名參列、東方に向つて萬歳を棒げ萬歳を三唱して國威があつた

清州 忠北警察部では十九日午前五時半から清州神社で皇軍の武運を祈念した

長湍 愛國の赤誠溢るゝ長湍官民は去る十五日午後四時長湍神社前で皇軍の武運長久祈願祭を執行、徐郡守、平山警察署長、下形郷軍分會長代理、各團體代表、學校生徒等六百餘名參列し、誠意をこめて祈願した

汶山 坡州郡では十七日午後一時から郡内各官公署、團體、學校兒童、一般市民ら千餘名汶山神明神祠に參拜し皇軍の武運長久祈願祭を執行した後、林郡守の訓話があつた

報恩 十五日午前十一時から報恩神祠で官民多數參列の下に祈願祭を嚴粛に執行した

丹陽 皇軍の武運長久と在留同胞の無事を祈るため地元官公署愛國婦人會丹陽支部都聯合の祈願祭を去る十五日午前八時丹陽神祠で執行、約二千名參列し盛儀であつた

蔚山 北支第一線に活躍する皇軍將兵の武運長久祈願祭は邑主催で十六日午後四時半から蔚山神祠前で邑内各官公署、團體、學校生徒等一千餘名參列し嚴粛に執行した

赤誠の獻金

【仁川】府内濟町一九林マツエさんは旭町小學校の六年生隆久君、四年生昭三君、一年生スミエさんを伴ひ憲兵分駐所を訪れて金五圓を『子供達の僅かな小遣を集めていたものですが何卒第一線を守つて下さる人々に』と獻金を委託した

◇

【裡里】田代食堂の仲居太田てるさんは十八日名前も告げず皇軍慰問金として十圓裡里署に寄託した

◇

【大邱】愛國熱に燃ゆる府民は土木組合の獻金を初めとして其後十六日には南山町古物商白昌氏、外館町が憲兵隊に百圓を寄託した外館町佐治方兵商會主佐治氏五十圓同店員五圓五十錢前町文化旅館文錦烈氏大邱國樂五年生部隊糖君はそれぞれ十圓宛獻金として寄託した

◇

【馬山】晝に解散した人の濤散團馬山支部婦人會では基金直にオルガン買知代等を合せて五十二圓五十錢の處分につき考究中の處皇軍慰問金として馬山府社會係に寄託した

◇

【鎭南浦】小學校四年生平岡茂雄君は一圓七十錢、同上山田節子さんは三圓九十九錢のお小遣を貯めたのをそれぞれ獻金として鎭南署に寄託

◇

【大邱】十八日は府内元町佐々木隆氏が同胞のため入營出來ぬからせめて戰友のためにと金五十圓の獻金を申出たのを始め府内明治町二丁目白曼鐘氏百圓、浦項大漁回漕店社員一同百圓、慶山郡清河面内地人親睦會五十圓、同公立普通學校職員兒童一同廿圓、燕岐郡鳥致面南野サダさん五圓、晉州郡盤壽面南石洞洪鎭氏は十圓、その他府内文炳烈氏、商業學校生徒梁泰源君等もそれぞれ獻金

◇

【江界】十六日江界憲兵隊に七圓の獻金に書狀を添へて寄託した匿名の篤志家があり、當局を感激させた

◇

【官川】郡選出の李孫貴平北道議は十七日宣川警察署を訪問し皇軍將兵慰問金百圓を寄託した

◇

【鳥致院】殖銀支店では中村支店長以下行員一同で國防獻金七十一圓を纏めて十八日岡村署長に寄託した

統營の選擧違反
許道議一味に判決
溫情で執行を猶豫

【統營】昌原郡選出道議許基焯氏に對する選擧違反事件の公判は十六日午後二時統營地方法院支廳で開廷、今泉檢事立會の下に方判事から道議許基焯氏に（懲役六ケ月檢事求刑）懲役六ケ月、二年間執行猶豫、許英根氏（檢事求刑懲役八ケ月）に懲役八ケ月、二年間、許燦氏に（檢事求刑懲役十ケ月）懲役十ケ月、三年間の執行猶豫の言渡しがあつたが、これに對し立會檢事は直ちに控訴の手續を取つた次第許基焯氏が當然職を離れるか否か市民の注視の的となつた

平北辭令

任江界道立醫院長　堀越　正次
江界道立醫院醫官　野村左武郎
佐賀縣本官
新義州道立醫院醫官　手塚　立
命楚山道立醫院醫官　李　錦　換
江界道立醫院醫官
命楚山道立醫院醫務
命江界道立醫院醫務　前田　一郎
慶尚北道警察部警務課長

朝鮮航空青年團
五十餘名の團員嚴肅な宣誓
晴れの結團式擧行

【平壤】戰雲北支を蔽ふ、風雲沛然として刑輪を流すに非ざれば斷じて日支の間に曉天を見る能はざる非常時局に對する認識は國民の胸に深くしみこみつゝある時、平壤府民の熱誠により感激の坩堝の中に朝鮮青年航空團は十八日全鮮の注目をあつめつゝ晴れの結團式を擧行した、此日午前九時冬の時局を彷彿せしむる如き昨夜來の霧雨をついて關係者一同平壤神社に參集、穂村府尹、遞信局長代理金澤局長、上内平南道知事、中村航空本部長、高井平南警察部長石井少將、飛行六聯隊長中富大佐、航空支廠長寺元中佐、長谷川兵器製造所長、平壤憲兵隊長、國都郷軍分會長、府内各公立中等學校長並に民間側の福島青年航空副團長、李基燦、金能秀兩副團長等參列者百五十餘名に達し嚴粛に報告祭を執行した、更に引きつゞいて新公會堂に於て前記列席者のほか多數の希望者の中から嚴選された光榮の團員約五十名が參加して宣誓式が行はれ、南總督、小磯軍司令官、陸海航空本部長はじめ本府高田社長等内鮮官民各方面からの祝辭披露があり、石井少將の訓示で萬歳を三唱して感激裡に閉式した

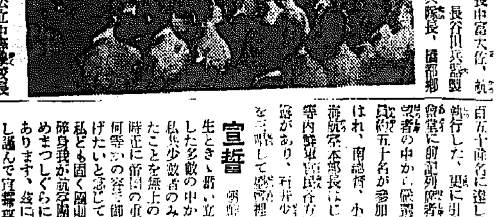

宣誓 朝鮮青年航空團の誕生とともに新い立つて入團を希望した多數の中から特に選ばれて私共少數者のみ入團を認められたことを無上の光榮と致しますと時正に前國の重大時局に相當し何等かの寄與御奉公の赤誠を捧げたいと念じてゐた折柄です、私ども固く團則を遵守して粉骨碎身我が航空團の目的達成のためまつしぐらに邁進する決心であります、茲に團員一同を代望し謹んで宣誓致します

朝鮮青年航空團々員　代表　江面幸男

力強き銃後
清津府民の赤心凝つて
まさに獻金行進曲

【清津】府内浦項洞五錢三石衛門氏は十七日一千圓を憲兵分遣所を通じて皇軍慰問金として率先して寄託したがついで大和町中谷洋服店の店員一同は十五日が恰も公休日であつたので宿日の小遣十圓の獻金方申出た、又高野山では十五日中托鉢の浄財九圓七十四錢を同じく獻金、更に遊郭組合でも二百圓を獻金しいたく感激させてゐる

ぬからと出發をつとめて菲遊し更にこの際大邱神社より弁數の武運長久の御守札を受けて北支第一線に勤務する皇軍に贈つた

信號燈を狙ふ

【吉州】長白面新興洞　籍某は山へ行つたが歸はしい職がないので吉州邑に來る途中十三日午後十時廿分ごろ吉州驛附近を通りかゝつた際鐵道の信號燈をとつて提灯の代りに使へば暗い道を樂に歩けるといふので無謀な考へから支柱に登り引張つてみたがなかなか外れぬので石で叩いたところレンズが割れたので驚いて逃げ出したところを部落民が取押へ臨川駐在所に突出した、目下吉州署で取調べ中

新義州兩婦人會の祈願

【新義州】愛國婦人會とともに銃後の務めに赤誠込めてゐる國防婦人會新義州分會では皇軍の武運長久を祈るため十八日から三日間、午前四時半の鐘を破つて平安神社に參拜祈願をこめることになつた

お守札を贈る

【大邱】府内東門町沸德國のお婆さん松下タケさん（六〇）は祈念祭には婦人國防國の襷姿で甲斐々々しく「老婆の身では第一線に奮ずることも出來

釜山府民待望のプール開き
兵藤夫人以下の選手迎へて
晴れの競技大會

【釜山】我が女子水泳日本の誇る兵藤秀子夫人、梅村、立松、木村嬢等北鮮各嬢の五選手を迎へて盛行された釜山府主催のプール竣工式に次ぐ水上競技大會は十八日午前十時から府内大新町公設グラウンドで左記プログラムによつて盛大に行はれた、竣工式は來賓大野内務部長、森田法院長、立石會頭、玉名檢事正、その他二百名參列山本府技手の工事報告についで道體育會長、府體育會長の祝辭があつて閉式直ちに水上競技大會に入り、新設七コース延長五十メートルのプールを圍んでスタンドは約二千五百名の觀衆で埋まつた男女選手は旺んなる拍手の裡に入場式を行つた、處女プールは先づ世界的存在の兵藤（前畑）秀子夫人によつて二百メートル記念獨泳の美事なフォームによつて競技の幕は切つて落された

▲二〇〇米獨泳（泳者三五米）一等梅山女學チーム二分二二秒二、分一（立松、北島、木村、梅村）二等釜山高女チーム二分五四秒二分一（加藤、小林文、尾崎）

（小林）

▲男子四〇〇米自由型　一着金其錫（釜水）六分三〇秒、二着中村九郎（釜中）六分四〇秒八、三着李庫（東萊）六分四八秒三

▲女子二〇〇米自由型　一着梅村米江（梅山）二分五六秒、二着木村勢子（梅山）三分四秒、三着立松京子（梅山）三分八秒

▲男子二〇〇米平泳　一着安勳玉（東萊）三分二四秒七

二着西村武男（一商）

▲女子一〇〇米平泳　一着大黑律子（兵藤夫人番外出場）一分一秒、二着北島節子（高女）二分九秒八

▲男子一〇〇米背泳　一着竹中織雄（一商）一分二四秒七、二着金其錫（釜水）三着吳山四郎（釜中）

▲女子一〇〇米背泳　一着北島節子（梅山）一分三〇秒七、二着西尾美知子（高女）一分四十九秒三、三着加藤美代（高女）二分二〇秒

▲女子一〇〇米自由型　一着梅村米江（梅山）一分一七秒八、二着木村勢子（梅山）一分二〇秒二、三着立松京子（梅山）一分二二秒八

▲男子一〇〇米自由型　一着朴福出（釜水）一分一秒二、二着高居文秋（釜中）三着吳仲烈（東萊）一分二一秒四

▲男子三〇〇米メドレー　一等釜山水勝（金、福島、朴）四分三四秒一、二等一商（竹中、小松白石）三等東萊（申、朴、李）

▲女子三〇〇米メドレーリレー　一等梅山（北島、兵藤、梅村）四分二六秒四、二等高女（西尾、大黑、小林）五分四一秒（寫眞は兵藤秀子夫人の放送と女子一〇〇米自由型スタート）＝釜山

キングレコード　傑作流行歌競演盤
きつとよ　唄　三浦房子
ほんとにほんとなの　唄　三門順子
その聲の美しさ その唄ひ振りの自由さ！ その節廻しの魅力……
全國有名蓄音器店にあり
KING　（54）

テイチクレコード
古賀政男作曲　流行歌
白薔薇は咲けど　唄　藤山一郎
新興映畫「白薔薇は咲けど」主題歌

美孃椿香ポマード油
利潤堂富貴本舗
本舗　高木大宝堂　大阪市東区淸堀町八　電話南六一五一番

ハヤリ歌の名コンビ
流行歌　泣かされました
松竹映畫　夏も夏負け／街ら湧き立つ／この名旋律／もうお聞きに／なりましたか
唄　井田照夫・ならえ
タイヘイレコード　大日本蓄音器株式會社

てんかん　癲癇血
ヒミツ丸
和歌山市　片町　冨吉榮作

齒痛なら　昔も今も
今治水
クスリはきゝめが一番です！
齒痛に直ぐ効く今治水は、絶大な信用と好評あり
夜中の突發にもスグ
キク家庭必備藥
主効　むし齒の痛、齦腫、齒の痛、歯上より來る頭痛、歯の根の痛、其他齒痛
大阪・東京　丹平商會

ひふ病にアスター
痒い！酸い！皮膚病にはアレコレ迷はずアスターを！
しまず、痛まず、かゆみを止め　婦人の肌にも安全　子供のくさ
主効　かいせん　たむし　いんきん　ひぜん　くさ　しらくも　はたけ　あせも

空襲 焼夷弾下日本家屋
どれだけの損害を受けるか

陸軍航空隊が各地で飛行演習される時期になつた都市空襲に使用される武器は云ふまでもなく投下爆弾である。これには構造物の破壊を目的とする普通爆弾や人員の殺傷を目的とする毒ガス弾、細菌弾などの種類がある。然し我が國のやうな木造都市にとつて最も厄介なものは何と云つても火災の發生を目的として投下される焼夷弾であらう

かゝる意味で研究機關では此の容易爆弾に關する内外の資料を調査する一方、實驗を行つて特に空襲脅威の的である都市建築物の被害について研究を重ねて来た

焼夷弾の成分や構造について外國の文献が示してゐるところを綜合して見ると白燐又は黄燐をタール油に混ぜたものを弾片に填め燃焼する際に火のついた燐片を周囲に撒き散らすやうにしたものや、或は又アルミニユームの粉末と酸化鐵との混合物を主剤として作られた高熱を發するテルミットなど種々考案されてゐるが將來の戰爭に一番多く用ひられるものはエレクトロン弾であらうと云はれてゐる。エレクトロン弾と云ふのはマグネシウムを主成分とする輕金属であるが、攝氏約六百度に熱せられるとこの金属が溶け、焔々と白い光を發し、強烈に火花を飛ばして燃焼するもので、その温度は非常な高熱に達するのだから直接これを消火することはなかなか困難なことである。焼夷弾は目標に衝突した瞬間に發火せず、或る程度のところまで突きさゝつて後に始めて發火するやうな仕掛けに作られたものが多い

その焼夷弾が空中から落下する際の浸透力と延焼物の屋内に達してからの燃焼作用を調べて見ると先づ浸透力では普通の厚さを有する鐵筋コンクリート造りの屋根であるならば貫通しないが、木造の場合にはたとへ瓦葺でも石綿スレート葺やトタン葺でも、又はその屋根の上に土瓦を一重列べたり、屋根の勾配を急傾斜にしたところで結局易々と貫通する。屋根を貫いた焼夷弾が家屋に落ちれば天井板上に止まる場合もあるが大抵は天井を貫通して床の間の上に来て止まるもので、弾が天井板上に止つた場合でも天井板が燃え抜けて結局弾は床上に落ちて燃焼作用を始める

しかもその附近に可燃物が無い場合はさほど威力がなく、又可燃物があるとしてもそれに充分の水が注がれてあると焼夷弾の目的は達することが出來ない。弾が萬一天井に止つて天井板上で發火した場合に天井板は燃焼するが、屋根裏に可燃物が置いてなく、その上屋根裏の高さが一メートル以上もある場合は大抵屋根裏では火災は起らずに床上に燃え落ちる場合が多い

一方床上に止まつて發火した場合室内に家具や其他の可燃物があれば瞬時に火災を惹き起すがそれがない限り天井へ直接引火する場合は少い

焼夷弾の威力を防止するために最も適切な家屋は云ふまでもなく不燃焼都市の建設である。即ち鐵筋コンクリートで家屋を造ることである。鐵筋コンクリートの家屋ならば焼夷弾に對しては普通の構造法で充分安全が保てるので、焼夷作用に對して安全であるばかりでなく、その浸透効力に對しても普通の厚さの屋根で充分これを阻止することが出來る

然し最も木造建築の多い日本の場合では、屋根や天井の補強によつて焼夷弾の浸透作用を阻止することは技術上や經濟上の點で困難であるから焼夷作用を目標として防火作用に重きを置いて火災を遅延させ、類焼を局限する方法を採らなければならない。それには屋根は必ず不燃材料を用ひて葺くべきであるが、一般の木造家屋ではその構造は普通の程度に止め焼夷弾の補強工作を施さない方がよい。そして天井板は焼夷弾を天井裏に止めないために薄めにした方がよい。又屋根裏には可燃物を置かないやうにすることで屋根裏に物置を設けるなどは最も避けなければならない。床の方は特に剛強に作り鐵筋コンクリート造りの床が出來たら最もよい。

外壁は隣家からの延焼を遅延させる爲め、事情の許す限り鐵網モルタル塗り、又はトタン張りなどすることが大切である。配管などの火災時の水利も亦充分考慮に入れ又消火についても焼夷弾の命中の場合消火の便利を考慮しなければならない

結局一部のコンクリート建築は別として木造建築の充實してゐる日本では焼夷弾の被害を防ぐ事は不可能のことだから、下手な消火設備をすてゝおいたと延焼しないやうに落ちついて處置さへすればその被害は決して怖るゝに足らない

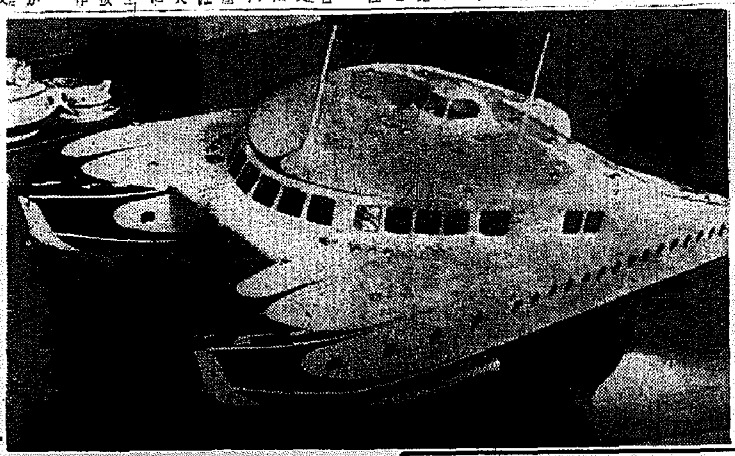

時速七十キロの快速艇

百五十人の旅客を搭載時速七十キロの快速で海上を行く新型グライデング・ボート模型がパリ萬國博に出品され一般の興味を集めて居る、この快速艇は既にダイ・ハートダイツヒ氏監督下にその建造が開始されて居るさうで全長廿四米幅員十一米七の船體に六百七十五馬力のエンヂン四基を装備する豫定で完成の上は黒海に臨むコーカシアの避暑地ソチイ及びスキイミ間を連絡することになつてゐる寫眞はその模型

趣味と學藝 ―高麗時代―

黒釉白堆象嵌文瓶――赤褐色の胎土の上に黒釉を加へ流れ形を一つ一つ彫つて白土を埋め込み釉を施したものゝ明らかでないが高さ一尺三寸出土地不明

（本府博物館藏）

―紙上博物館―

不連續線

軍服

酒屋の爺さんは御用聞きに行く度毎に、そこの奥様をつかまへては、必ず新聞記事や外交問題を長々と講釋するので、どこの家でも『あれは虫が少し變だ』といふことになつて、最近では誰もあまり相手にしなくなつた。

相手にされないばかりなら我慢も出來るが、めつきり注文が減つたのには弱つた。

『馬鹿にしてゐる』

爺さんの胸には、ふと、復讐に似たものが湧いた。

翌日からは、爺さんは、行李の中から虫に喰はれた一つしかない古い軍服をだらけの軍服を出して、それを着て歩くやうになつた。

そして、今から何年か前の満洲事變に、爺さん自身出征したことがあるといふことを、それとなく吹聴するのだつた。

『まあ。あんた兵隊さんなの』

どこの家でも目を瞠つた。

最近出の酒屋の爺さんを、急に引立つてみた人たちは、急に、爺さんに對して、尊敬に似た心持ちを抱いた。

『ね。北支の方は何うなるの』

最近では、逆に、奥さん達が爺さんに傾聴するやうになつた。

爺さんは、得意の長廣舌を復活した。

話す内容に變りはなくても、話す人に信用が出來たのだつた。

彩る銃後の花
ＯＳＫスターの奉仕

北支の風雲急を告げ擧國一致愛國心が叫ばれてゐる折柄國防第一線の戰士に贈る銃後の美しい花……目下大劇の「七夕祭」に出演してゐる大阪松竹少女歌劇の女生徒はかねて國防婦人會に加入してゐるが是非とも第一線の勇士に愛國献金を贈りたいと相ハルエ、雲井八重子、若草鮎子、長谷桃代らのスター連が額を集めて協議した結果舞臺出演の合間に七十余名が街頭に出で行人を呼びかけサイン付ブロマイド「愛國花束」を賣りその賣り上げ全部を皇軍へ贈る「皇軍慰問献金デー」を先づ十九日午前十時と午後五時半から一時間づゝ行つた

松竹京都全員 夏期手當献金

第一線にあつて活躍する將兵士に國民の温かい慰問の金品が殺到してゐるが、松竹京都撮影所職員も日支紛爭せられる夏季手當金の一部を自分達の總意を援護しやうと十六日擁出、皇軍慰問の一端に寄したいと撮影所長の下に申し出たので伏見撮山十六師團司令部に兒玉師團長を訪ひ金五百圓也を手交した

今晩のラヂオ

六時三〇分物語（城）柚谷美江▲七時三〇分講演（東）小林宗之助▲八時曲曲（東）海谷六郎外▲八時三〇分民謡組曲（大）渡邊はま子▲八時五〇分退花節（浪）玉川勝太郎

スポーツ

金君百に十秒七
雨の明大歓迎競技會

明治大學陸上競技部歓迎大會は昨十八日午後一時から京城運動場で開始、降雨のためコンディションは目茶苦茶で記録に見るべきものはなかつたが、百米に金裕澤君が十秒七を出した、記録は次の通り

◇千五百米1大森（明）四分六秒2佐藤（明）四分八秒六3柳（朝）4宮城（明）

◇百米1金裕澤（朝）一〇秒七2金源權（明）一一秒3光田（明）4李乙炯（明）

◇高障碍1李鍾完（朝）一五秒七2金德民（朝）一五秒九3平田（明）

◇砲丸投1阿部（明）一一米二〇2劉約翰（朝）一一米〇八3加藤（明）4時田（朝）

◇四百米1三好（朝）五二秒四2李乙炯（明）五三秒3金仁植（明）

◇八百米1大森（明）二分一秒二2田口（明）二分二秒3朝倉（朝）4宮城（明）

◇走巾跳1鹽内（朝）七米一二2磯田（朝）七米〇一3金源權（明）六米九五4西田（明）

◇五千米1名島（明）一六分四秒八2濱（明）一六分五秒一3佐藤（明）4金鐘植（朝）

◇槍投1李果權（朝）四七米九五2加藤（明）四七米五一3宮田（朝）4村田（明）

◇四百米繼走1明大四五秒二2朝鮮四五秒五

◇圓盤投1劉約翰（朝）三七米四二2朴貴玉（朝）三六米〇三3永平（明）4時田（朝）

京城醫專優勝す
專門野球西部豫選

全國專門學校野球大會西部豫選優勝戦は、京城醫專と京城高商の間に十八日行はれたが四對零で醫專が優勝、大阪に於る全國決勝戦へ出場することになつた

城大勝つ
對九大弓道

城大對九大の弓道試合は十八日午前十時から城大弓場で擧行、両軍九人二十射で競射の結果百八十射中、城大七十五中、九大五十六中で城大勝つ

普專優勝
專門校水球

第三回朝鮮學生水上競技聯盟水球大會優勝試合は十八日午後一時半から城大プールで擧行、五對二で普成專門が城大を破り優勝した

普成5（3―1、2―1）2城大

京城中等柔道大會
京師勝つ

京城中等學校柔道聯盟の主催、第一回柔道大會は、十八日午前九時から京城講武館支部道場で開催、次の成績で京師優勝した

○龍中―京工　○京師―仁商

○善隣―龍中　○京師―京商

○善隣―中東　○京商―京工

○仁商―中東

【決勝戦】

○京師―善隣

なほ京師、京商の一戦は猛烈な競合ひ勝負のかず、代表によつて勝敗したがこれまた引分けとなり二度代表で勝を爭つた結果京師辛ふじて勝をたつた

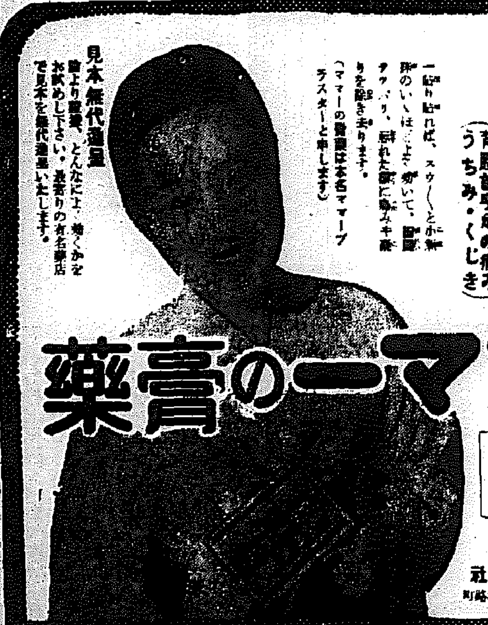

肩の凝り
（背腰首手足の痛み うちみ・くじき）

一貼り貼れば、スウ〜と心持のいゝほどよく効いて、面倒なくサツパリ、疲れた體に凝りを除き去ります。

（ママーの商標は本名ママープラスターと申します）

見本無代進呈
皆より葉書、とんなにでも結構ですお試めし下さい。最寄りの有名藥店で見本を無代進呈いたします。

ママーの膏藥

定價 十錢 二十錢 三十錢 五十錢 一円

發賣元 大木合名會社 東京神田・大阪淡路町

痛快なる この噴霧の威力

日本一の殺虫劑アースの一噴で衛生の敵、蠅、蚊、南京蟲、蚤、油蟲などの害蟲を一瞬に退治します

日英佛特許 專賣特許
アース
最強力殺虫劑

子供が一番喜ぶ講談社の繪本

●學校の先生方は激賞、父兄母姉方は大感謝
●トテモ素晴しい繪本が三十種も出てゐます

どれでもお好みの繪本が選り取りで買へます。一冊定價三十五錢 誰方も早くお子様方にお與へ下さい。（各地書店で賣つてゐます）

アドース錠
下痢速効

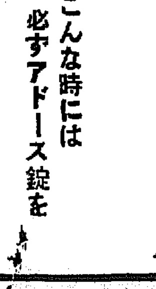

こんな時には必ずアドース錠を

夏は胃腸が弱り易いところへ恐ろしい傳染病が流行し一寸食過ぎたり不消化物を食べたりすると腹痛や下痢を起し易くそれが烈しい時は一命に關はる事がありますから直ぐアドース錠をお服み下さい

アドース錠は絶對無害の活性植物炭素で猛烈な毒素や有害な黴菌を吸著する作用があり腸内を掃除して速やかに之を体外へ排出し病魔を退治する特効を持つてをります

殊に下痢などは即座に効果があります故に何れの家庭でも必ず一瓶を用意して傳染病に備へて下さい

藥價低廉
服み易い糖衣錠
二五錠（ ・二〇）五〇錠（ ・三五）
一三〇錠（一・〇〇）三〇〇錠（二・五〇）
●他に黒錠・粒状あり

新刊「夏から秋への衛生」進呈

株式會社 藤澤友吉商店
大阪市東區道修町
東京市日本橋區本町
京城府西小門町

夕立勘五郎（ゆふだちかんごらう）（64）

神田伯治演　藤井耕邨畫

直助殺さる

直『ナイ又四郎め、何だらう、此の直助を殺しに來たんだらう』

源『さうか、貴様にさういはれて見れば仕方がねえ、手前を生かして置いちやア、此又四郎が我を張く事が出來ねえ、悪事は斯うしたものだ、如何にも手前を殺しに來た、能く考へて見ろ貴様を生かして置けるものか、女房の敵だ』

直『巫山戯るない、手前が頼んで殺させやアがつて、女房の敵だなんて圖太い野郎だ』

源『エヽ七面倒云ふにやア及ばん』

腰を捻つて源三郎事御所又四郎スーッと引拔いたから、

直『野郎ッ』

といふと後へ退つて、前にあつた砂利をバラ〳〵〳〵ッと叩き附ける、ヒラリ〳〵と體を轉じ、飛び込んで來てウーンと斬下して來た奴を、受けるも躱すも出來ないで、忽ちの間に直助が眞二ッになつて其處へバッタリ倒れた、たつた一太刀だ、刄を鞘に納めて、ニッコリ笑つて、

源『ハヽヽヽ手答へのない奴だ』

と懐中へ手を入れて金を奪つてしまつた。

才『先生旨く行つたねえ』

源『オヽ才吉かどうした』

才『マアどうも大したもんだね』

源『貴様に此んな所を見せて』

才『ナーニ、私から、此奴を生かして置いちやア駄目だからといつてお願ひ申して殺させたんだ、サア先生是から何處へ行くの、エヽ又四郎さん』

源『さうよの、どうで上田は借金だらけ、悪い噂もあるから拜共は往かれない、何處かへ行かう』

才『どうだらうね、私が最負になつたお客があつて、そのお客様がお金はウンと持つてる人だから其處へお出でな、そうしてお前が目を睨つて居れば、私がその人を旦那として、お前を私の兄さんにして置いて、其處の家の身上を殺らか喰ひ挟いて、溜まつた金を持つて彼へ行つて夫婦にならうと思ふがどうだえ』

源『それア宜いだらう、そんな事でもしなければ、どうする事も出來ねえから宜からう、夫ア何處だ』

才『越後國の新潟だがね』

源『エッ、新潟は往けねえ』

才『どうして往けないんだい』

源『どうして往けねえッたつて、俺が、元江戸で四百石の旗本で、大河原源三郎といつて悪事を働いて、逃げ場がなくなつて越後の新潟へ行つて、博奕打の用心棒になつて居た、處へ伊賀屋の勘五郎といふ江戸の元締が、師匠の敵だといふて俺を召捕に來た、其時に身共は名前を取へて大川源内といつて居た、夫から飯綱網を倉ケ野と新町の間、中島新田字鳥川といふ所で破つて、酷い目にあつて、漸うマア信州の上田へ來て居たんだ、さうして御所又四郎、那所へ入つて正木又四郎となつた、新潟へは迚も往かれねえ』

才『さうだねえ、夫ア困つて了つたねお前さん、松本はどうだね』

源『此信濃國の松本か』

才『此松本にも私のお客があるんだよ』

源『さうか』

才『お前さん知つて居るだらう、那の上田の馬五郎』

源『ウム馬五郎か、宜い親分だ』

才『あの人が去年花會をした人だよ、するとね、松本の町に大文字屋伝兵衛といふ女郎屋があるんだ。女郎屋で博奕打の大親分だ、共人がね、何てつたつけ、大門の弄太といふ、良い子分を連れて花會に來た、どうも馬五郎さんが、贔屓を一ッ對手に出してえ、誰にしよう彼にしようといつた末に私に白羽の矢が立つたんだよ』

源『ウム成程』

青空に親しめ
肺せん 肋膜炎 患者……に
結核の豫防方法としていろ〳〵な宣傳が行はれてゐるが都會といはず年々本病が殖え死亡率も高くなつてゆく數字や統計を見ると慄然たらざるを得ない。統計では肺の結核が大多數である。これは多くの場合感冒からキカンシ炎となり更に肺せんカタル、肺尖炎、最後に肺結核に進むのであるがそれまでには隨分永い經過であるから手後れにならぬ中にキカンシ炎か肺せんカタルの初期や輕いせきの時期にサッパリと治してしまはねばならぬ。治療と豫防は無論時は晴天には戸外を散歩し青空に親しみ、又消化の良い滋養物をとり藥物は[illegible]
本舗 河合洋行 東京市本郷區湯島坂町五十二番地 振替東京四六一八二番

子服ハギレ
婦人子供服地 [illegible]
大阪市東區安土町三丁目 (井池筋本町北入)
合名會社 松田正商店

三木ピアノ
大阪北久寶寺町四
三木樂器店

らい病
デーン博士 高木ドクトル發見
[illegible]

水にヌラセバ現はれる
魔法寫眞
▲廣告 ▲宣傳 ▲景品 用に最適
各地到る處で大好評 流行の尖端を行く斯界の新見
大阪市住吉區中野町
大阪寫眞工業社

軍手
直屬製造家を求む
●年中無休…收入確實●
本業は小資本で町と田舍を問はず女子供で製造容易、製法は一手に引受、原糸は供給しますから遠地でも不便無く取引出來る、目下有利な副業中、詳細は御申越次第説明書無料呈す
朝日手袋營業所

信用第一
池田の甘栗
おみやげ第一

海恋し！山恋し！の期節！
どこへ行くにも
手軽にお伴する！
理容師 丹頂！！
涼しい整髪感です 夏は丹頂に限ります
旅行に携帯に便利で重寶
近代女性のもダンな整髪に愛用されるる丹頂が
パリー製に優る
國産最高基準品
丹頂チック
純植物性 專賣特許
TANCHO 丹頂
丹頂へアートリンシ發賣元 金鶴香水株式會社 各デパート・雜貨店・化粧品店にあり

蚊を退治よ
蚊とりて大將・きゝめ一番
大正蚊とり線香
(專賣特許) 最强力殺虫液
蝿と南京虫が面白い程退治て出來る
ピレキラ
無色透明 汚点附かず
家庭用 家畜用 農業用 各種
和歌山縣 特産品
大正除虫菊株式會社

一つの鐵則ですね、「頭痛にノーシン」

4AS—5
サット 一浴後
浴衣がけで傾むける この一杯！ 涼味万斛
鮮産の誇り
サッポロビール
アサヒビール
最高級清涼飲料
三ツ矢サイダー
リボンシトロン
朝鮮麥酒株式會社

用ひ方簡單で値段も廉い國産最優良加糖粉乳
明治(赤罐)コナミルク
乳兒の哺育・兒童の保健・姙産婦の榮養に
御愛用者優待證附賣出中
明治コナミルク
明治製菓株式會社

最高級 料理清酒
昭和 一新
中西 トンテ
中西トンテ

武田發賣品
37—931 (ON) D
わきがと汗止に
爽やかなクリーム
ダモラ
腋の下、帶のあたる部分、頸のまわり、顔のはえ際など汗の出易いところへ、お出かけに少しダモラを塗つて置くと、汗の出が少なくお召物を汚しません
ワキガの方はダモラを指先につけ輕く擦込んで下さい不快な臭ひをなくします
東京チューブ入 (小)六十五錢 (大)一圓二十錢
發賣元 武田長兵衛商店 大阪市東區道修町
東京代理店 小西新兵衛商店 東京市本町

浪花館
十八日より 寄付料金値下げ二十錢均一
盟邦ニュース
大毎ニュース
北支事變 第一報
ユーナイテッド社特作 日本版
天國爆撃隊
スペンサー・トレシー主演
新興不朽の名篇 オール・トーキー
「砂繪呪縛」（前後篇）森尾重四郎 大會

ワカゲキ
十九日より二日間 晝夜二回 大人廿錢 學生小人十錢
1,戰國群盜傳前篇 11,20 3,40 8,25
2,戰國群盜傳後篇 12,40 5,00 9,25
3,將軍曉に死す 1,55 6,40
(1)(2)P・C・L前進座作品 河原崎長十郎 中村翫右衛門 千葉早智子主演 (3)パ社作ゲーリイクーパー主演

團成社
十四日より二十日迄 午後六時半 十時半一時
●二十世紀フォックス超特作 新聞記者 [illegible]
●ビクター・オドラスキ ユナイテッド特別提供 プロ超特作 ランド・Vリイ
ラモナ
新興キネマ超特作 或る雨の午後
本所七不思議
高田浩吉 [illegible] 主演鈴木澄子・市川男女之助
大阪朝日世界ニュース 國策映畫ニュース

喜樂館
七月二十日——七月廿四日——五日間
朝日世界ニュース
朝日臨時 北支事變ニュース
ジャズ忠臣蔵
浅野内匠頭
◎毎日晝夜通し入替なし午前11時30分より
◎半額サービスは午後8時30分より

京城劇場
七月十日より 毎夕六時半開演
桂愛一郎一座
[illegible]

朝日座
七月二十日より
浪曲 舞踊 新歌舞伎
三河家桃太郎 一座
納涼特別興行として入場料も破格料金にて狂言は毎日取り替へます
特等の外 三十錢

中央館
十九日より 二十二日まで 四日間
階下 所十錢均一
水谷八重子 小太郎 光 ならきち
ユナイト・テッワ 大超作
百萬弗小僧
熱血涙人譜
第二回 第三回 [illegible]

京龍館
十九日より三日間
毎日正午より 晝夜三回入替なし
大船特作トーキー 下田夜曲
水谷八重子 佐分利信 主演
京都特作ネオスーパー 大内弘・新居四郎・井上久栄主演
第一映畫特作トーキー
藤馬は強い
鈴木傳明・月田一郎 中野英治主演
名物三人男

黄金座
十七日より七日間 各館週間
大毎 國際ニュース 1,50 6,40
現代劇 情熱の詩人啄木 2,00 6,50
洋劇 失はれた地平線 11,30 3,45 8,30
各席全部大人學生30錢 小學生20錢

明治座
松竹キネマ
七月十五日より 上映時間表
京城日日 世界ニュース 11,00 2,25 7,00
松竹大船特作篇 仰げば尊し 11,12 3,04 7,20
メトロ日本版 ロメオとジュリエット 12,41 4,33 8,50
午前11時迄早朝割引サービス

安義兩市を惱めた瓦斯問題
輸入税撤廢の方針
鮮滿一如の大方針で無税に
定率法改正を議會に提出

安東の瓦斯會社から新義州府が瓦斯の供給を受けて一般府民の需給に應じようとの計劃を立ててゐたところこれは明かに瓦斯の輸入であり從來の關税問題が起る譯であるが、關税定率法には瓦斯の品目がなく強ひてこれを適用すれば「其他」に該當する、併しそれでは[illegible]瓦斯の税が課せられる不合理であり如何に處置すべきか稅務の懸案問題として總督府當局を惱ましてゐたが、鮮滿一如の大方針に則り安義兩都の緊密な關係を顧り瓦斯の輸入は無税となすに方針を決定、關稅定率法を改正して瓦斯の無税を法規に明示することゝなり來る議會に提出する意向である

北鮮三港の混合保管認可
法制局と折衝

北鮮三港における滿洲特産物の混合保管は從來手續き上これを認められなかつたが總督府財務局では關稅法規を改正し右混合保管を認めることゝなり目下法制局と折衝中であるが、なほこれに伴ふ[illegible]見込みである、[illegible]の移入[illegible]も實施の筈である

[illegible]

東拓一分増配か

東拓では來月二十三日東京本社において上期決算總會を開催する、上期業績は[illegible]收入は前期より増加し[illegible]關係會社の業績好轉による増配等により金融の收益は前期より更によく[illegible]による外債の差損を控除しても十分一、二分の増配は可能で恐らく一分増配案を查定するものと見られる、拓務省のこれに對する態度が注目されてゐる

預金減貸出增
京城組銀月央帳尻

手形交換所調査＝京城組銀十五日現在預金及貸出高は預金一億四千八百三十七萬九千圓貸出二億二千四十二萬四千圓で前月末に比し預金十四萬五千圓減貸出百三十七萬八千圓増となつた（次表單位千圓）

◇預金

	月央	前月比
定期	[illegible]	[illegible]
當座	[illegible]	[illegible]
特當	[illegible]	[illegible]
通知	[illegible]	[illegible]
諸預金	[illegible]	[illegible]
合計	[illegible]	[illegible]

（△印減）

◇貸出

	月央	前月比
證書	[illegible]	[illegible]
手形	[illegible]	[illegible]
貸越	[illegible]	[illegible]
割手	[illegible]	[illegible]
荷手	[illegible]	[illegible]
合計	[illegible]	[illegible]

なほ前年同期に比し預金七百八十七萬八千圓貸出五千八百八萬五千圓の各増である

株の御用は 京城 二田原へ

龍安森林鐵道
けふ開通式擧行
沿線には紅松の大樹海

【新義州十九日發通】間島省新安と鴨綠江岸森林鐵道は本月十五日竣工、十九日午前中において二百餘名を招き盛大なる開通式を擧行新義州は祝賀氣分に湧立つた

本線は延長約一年と十數百七十餘萬圓を投じたもので沿線における原始林の山林面積は百萬七千ヘクタール蓄材約四千八百萬石年々五十萬石を伐採して新義州に搬出、二十萬石は新義州の東滿人絹パルプ工場に[illegible]三十萬石は新義州で入札販賣に附せられるが右伐採區域の原始林は枝下七、八十尺直徑三、四尺の紅松が大樹海をなしその美材は全國第一の良質との折紙がついてゐるので新義州は木の都として發展を遂げるべく祝福されてゐる

煉炭値上げ

朝鮮煉炭では官製煉炭の値上げに追隨し原炭及びピッチの昂騰を理由に左の如く値上げを發表十九日より實施することゝなつた

	新値	値上額
▲平壤		
官製マセック	[illegible]	[illegible]
朝煉同	[illegible]	[illegible]
官製角型	[illegible]	[illegible]
朝煉同	[illegible]	[illegible]
▲京城		

北鮮の炭田をねらひ
森系で石炭液化
先づ川崎に試驗工場

【東京電話】森系資本では我國に於ける石炭液化工業の重要性に鑑みかねてより之が企業化について研究を重ねつゝあつたところ、最近に至つてはほゞその將來に確信を得ることが出來たので、いよ〳〵これを具體化するものと見られてゐる、而してこの具體化の方法は先づ濱山燃料廠のパテントにより川崎に年石炭十萬噸處理の試驗工場を建設し、之が成績を見た上で正式に新會社を設立、本格的生産に乘出すことになる模樣である、設立される新會社は資本金三千萬圓—五千萬圓程度で日本電工、昭和肥料、早山石油、昭和鑛業と森系各社を始め味の素も之に參加して株式を分擔する筈になつてゐるが、工場建設地は大體北鮮の封鎖炭田を開發してその原料とする關係上、山元に之を設立することにならしい

日鐵の製鐵所建設延び
三菱側は着々進む
茂山開發に内地の足並揃はぬ
中央經濟會議で問題か

日鐵の清津製鋼所建設は用地買收の準備も完了し日鐵自身も既に現地の調査を終つてゐるが同社では現在三菱側及び廣田の兩製鐵所の新設に追はれてゐる關係上遲滯せず同時に資金關係及び清津製鋼所建設材料中輸入を必要とする部分に就ては大藏省が爲替管理を理由に輸入錙替の許可に

手間

どる等の事情が手際つて同社が廣畠、輪西と同時に着手すると公言してゐた日鐵清津工場の建設は更に豫定より著しく延びる形勢となつて來た、朝鮮總督府と商工省との間には茂山を開發するに當つて既鋼一貫作業の製鐵所を日鐵をして北鮮に新設せしむるといふ諒解があつたのに右の始末となり實現の

遲れ

た事に就ては何れ二十二日頃より開催される中央經濟會議の重要議題となるものと見られてゐる

之に反して同じく清津に新設する計劃の三菱の直接製鋼工場はクルップの日本の特許權がまだ確定せずこれまた遲延しはせぬかと懸念されたが、實際は豫定は實期以上に進み三菱とクルップの間には殆んど完全に近い

諒解

が成立しやがて各方面の諒解もつく筈で既に必要の機械製具はクルップに注文を了し、遲くも昭和十四年には同製鐵所代用のルッペを市場に出し得る見込である、茂山鐵山の開發が鐵道の敷設遲延に阻害せられる等の場合は比較的採鑛搬出共に便利の地位に在る咸鏡端川の同社所有の赤鐵鑛の開發を急ぐ豫定にもなつてゐる

日鐵

側の準備が遲れた事は前記の如く三菱の準備の進んだ反面に

新のごとく三菱の生産が日鐵の一つとしては商工省及日鐵側で此の三菱の直接製鋼の開始に多少の脅威を感じてゐる模樣の見えるのが原因の一つであるが、三菱製鐵所は備鐵代用品のルッペのみを製造するもので日鐵が清津に建設せんとする銑鋼一貫作業の製鋼所とは全く性質のものであり、茂山の鐵礦處理法に依る特鐵は日鐵の新設する製鐵所で輸西の兩製鐵所に於て供給する方針の下に清津に新設する三菱の直接製鋼所とこの日鐵の新製鋼所の所要原鑛は全部を

茂山

にて供給する既定計劃通り目下着々大規模の開發計劃を樹てゝ居る從つて朝鮮方面では日鐵が從來の方針通り着々準備を進める事を希望して居るが、朝鮮總督府としても日鐵及び商工省が内地中心主義の狹い見解を固持するなら北鮮に製鐵所を設ける事は茂山開發と絶對不可分である以上此の考慮をする外ない事になる譯で

中央

經濟會議で本問題が如何に取扱はれるか成り行きは注目される

内海清藏商店

立會開始の
大邱市場を調査
商工課係官を派す

大邱米穀取引所は十四日後場より立會停止をつゞけ本府は嚴回の警告を發してその成行きを嚴重監視中の處十九日に到り立會を開始したが本府商工課はこれが實情調査のため瀬戸屬を派遣した

證券金融總會

朝鮮證券金融第十一回定時總會は十九日午後一時より朝取樓上にて開催第十一期營業報告、決算書類、同利益金處分案（配當七分五厘据置）可決した利益金處分案次の通り（單位圓）

當期純益八四、五二九▲同繰越五〇、八八一▲差引純益三三、四六四七▲前期繰越六、四六二▲合計四〇、一一一▲之が處分次の通り法定積立一〇、〇〇〇▲役員賞與一、〇〇〇▲配當（七分半）一八、七五〇▲後期繰越八、三六〇

中央無盡の募成績

中央無盡公募（一萬五千株）に對する全鮮の申込高は十七日正午現在九千株に達し好況を示してゐる

商船店長會議延期

大阪商船の今年度支店長會議は來る二十四日より大阪本社で開催の筈なりしが支那方面の各支店時局關係で孫更緊忙を呈してゐるので無期延期に決定した

穗落

▲金の買賣統制、特殊金山會社案などが飛び出るが、本府の今の産金補助額は僅か二、三十萬圓▲しかもその使途が探鑛補助選鑛指導費など五萬で七千萬圓の産金高にはまさに圓十萬圓と詳かに分けてゐるのと踏んでゐる處、▲此度は産金獎勵と銘打つ以上は卅萬五十萬など考へずにその十倍は出るだらうと思ふ▲砂糖關税の引下げが問題となつたが砂糖は酒と同様に税金を喰めてゐる樣なもの▲砂糖會社は莫大な利益を得てゐるのだから物價抑制の建前から正に一石二鳥の名案▲鮮銀利下げは十九日から實施したが國債保の貸付は全然ないのだからこれこそほんとの形式といふもの

明治町寛書

▲時局の見透しを如何につけるかが市場人の惱みはこゝにある和平交渉による解決が困難であり抗日侮日の運動は一段と熾烈さを加へつゝあるがさりとてそれを買つてよいものかどうか▲又大局から觀察し日本の國力を信じておれば解決は我に有利であり日本の勢力はこゝに全きものとなるこの見地からすれば株は買つて出なければならぬ▲だが當節この何れを執るかと云へば市場人は後者の認識の下に動かんとしてゐるやうだ休日明けの今朝も一層健りをみせてゐるのはその氣分の現れである▲更に內から事變によつて市場が動搖せず極めて冷靜な氣分の裡に動いてゐるのは市場人の自重であり擧國一致の反映とみるべきであつてこの冷靜な動きはやがて投資家の出動を促す原動力を作ることになるから至つて結構な事である▲背局北支に於ける情勢は刻一刻重大化するのみであるから實力の發動によつて解決する外ないであらうがさうなつたら新東は上だとみる向が多い▲新鐘は東京が强くなつたが大阪人氣い苦だ▲新東も同樣であつてこの還元圓も引かされる筈簡で買つて行けばよいのではないかと强氣はみてゐるやうであるこの材料含みを考へると腰を入れて賣れないとの氣分は誰もが持つてゐるのであるからさらに下値はたなる的に低迷してゐるのであるから業界は前途何等悲觀を要しないのであるから餘りに目先の事情に捉はれて賣る事は禁物ではあるまいか

株式
北支の情勢靜觀
總見送り場面
新鐘のみ強調

前場　休日明けの今朝は事の重大性も手伝つて北支に於ける情勢は今や和平解決の途なしとみられるに至つたが市場はこが成行を注視してゐる事のみで極めて冷静に終始してゐるが大手は買に廻らんとの氣勢もあるなど[illegible]で東西共に手方株以下維株に至るまで一齊健りの寄附を惰したので當所新東は一四七圓丁と五ゑ大新八三圓一と七ゑ新鐘はので二七二圓八と二圓五ゑと强調の支の情勢切迫とみて支那双方共に自重して動かず無我狀況に一齊見送りとなり新鐘のみは三圓丁と崩れたがこの後五、八十錢の採み合を繰返し結局新東一四七圓丁と同事大新八二圓九と二安日産七七圓六と六ゑ新鐘は新東一二三圓二日産新五四圓一と獨り安に前場引

全般的に堅調

維株も今朝は一齊健りの寄附であるが投機的な買物が出ないので高値は續かないやうである時局の見透しがつかぬと投資家も買つて出られぬからである事筆　工業物も大阪短期を待機し日立一〇二圓二、三鋼管も一〇五圓二、三両れも五、六十錢から八、九十錢高であるが日石は再び引返して一〇一圓四の寄附で現物も同様健りしてみた紡績株も堅調に推移して持合の範圍を出でないが賣物は出ないやうである人絹株は帝人が再び一四〇圓台に乘せ日レもよく引返して一〇四圓四、五洋レは一〇圓一高

地合は强い

休日明けの今朝は外電は余り芳しくなく又北支に於ける事態は依然として混沌裡にあり現地に於ける聲明によつても判る如く我が方の決意は既に表明されてゐるが支那の不誠意により愈よ惡化の一途にあるのみであるが市場は極めて冷靜を保持し大局からみて北支の解決は好材料なりとの見解が有力に行はるゝに至り東西の仕手も又當に廻つたかの如く傳へられてゐるので今朝は主力以下雜株に至るまで一齊健りの相場付であつた特に新鐘は東京が二四二圓に寄附いたので大阪も一圓一の寄附から東に追隨して三圓四まで引返しをみせてみた新東は六圓台に手固い成行をみせてみるが北支が一觸即發の危機にあるとは云へ皇軍の威力を確信せる市場の事とて之を反映し

國債
買氣萎縮
軒並安

賣前場　鐘紡配當九〇圓丁日本デイゼル二六四八

諸情報の成行待ちに人氣引締き新規商內は見送られてみたが引締き時局を反映して買氣とぼしく內地値は何れも五錢方引下げ外貨債も値頭に伴じて佛貨八十錢安米貨價は六分利五分半と共に五十錢安となつた

東京國債

▲甲五分利一〇一一五▲一圓四分利一〇一八〇▲佛貨九七五

大　大原現物店　京城府明治町二　電話本局五一二二　〇本日ノ動キ　午後二時調

[illegible]	[illegible]

殖銀定時總會

八月十四日開催

殖銀では八月十四日定時總會を開催し、上期諸決算案並に利益金處分案議決件二、理事一名補選並に理事一名任期滿了につき改選の件三、監事候補者二名選定の件三、監事一名任期滿了につき改選の件を附議した

東拓支店貸出

東拓京城支店七月中旬計は一三、一八一千圓にして前月末に比し一二五二千圓を增加した（單位）

定期貸付	六、〇五六	一、二六二
年賦	七、一二五	一五六一
合計	一三、一八一	一、八二三

サルマの[illegible]　佐相右一商店

京山本源作商店

道具は少い

北支事變に對する相場は目先一通り織込んだ形であるが尚し支那側の態度は愈々と繰ひ事態は益々急迫する一方であるのと東店を擴張とする强氣一派は獨り中鐘のみでなく先限に對しても殿鐘を擴大して來る傾向があるので市場では又何時好轉するか知れないと云ふ氣分は依然濃厚である其間へ仁川の在庫米は僅か十萬叺内外の減少しこの内から精米筋や內地へ既に賣約せる手口の搬米を除くと定期の渡米となるべき米は著しく減ずる事になるのと産地に於ける買物は主に籾で玄米は皆無の狀態にあるのでこの邊に保合ふた揚句は再び出直るの外ないと見る向が多い狀態である

仁川在米續減

穀物協會の調査に依る十七日現在の仁川在庫米高は左の通りで玄米は前週に比し更に五千四百十三叺減り一萬二千八百五叺を減少せるが之れは主に白米の原料として消化されたもので玄米として輸移出のため移出は依然不振である而して最近は白米も阪地の當用筋が一巡消化を終つたのと政府の所有米を賣附けそれに蓬萊米を混入して賣る方が利得である所から賈注文も薄らいで居る狀態である因みに米及び雜穀の數量は次の如し

玄米一〇〇、と五一叺同五斗入一、八八九叺白米六十キロ入二六八叺籾六二、五五三叺糯白米一、〇九五叺丸糯四、二八五袋雜穀　大豆四〇、三六八叺大麥八五七叺粟三二五叺地粟五四六俵泰高粱七〇〇叺蘇豆三三〇俵

買方態度强硬

北支事變に對する相場は一巡出盡したものと見る向きも勘くないが然し一つ妥に不安氣分を解消する事の出來ないのは事態が益々急迫する事と中鮮に對する買方の態度强硬である事ち支那側の戰闘準備と共に我國とに對する買方の態度であるとこの邊の事情が上に買氣を盛る見のある事と中鮮に對する買方は殆んど爲合の渠で買方側に成行まで頑張られたら現物の品薄と共に値崩れ上げは免れないわけで今後の勵勞は一にこの問題如何によつて決まるものと觀測されてゐる

米界六感

▲即日來の雨は殆んど全鮮的に滿らし何とも云ひやうのない意雨であつたが相場はタッタ二十丁安に過ぎない▲これは休日前の見越しに依る買方の利喰急で高値から八十丁近くも拗つてみたのと北支事變重大化に押目は好き買場と見る向が多い結果と見られてゐる▲全鮮の作柄成績に付ては滿林局が發表せる如く頗上の好順と共に近年稀に見る出來殘を呈しこの調子では前年より五百萬石の增收は確實だと云はれてゐる狀態であるから之れ以上の高値を望む事は强氣も一考を要するが然し米共物がこんなに枯渇し値段の如何に拘らず應つた品は手に入らないと云ふ有樣では相場も作柄のみによつて進退を決するわけに行かないので對策も米だ袖斷は禁物である殊に中限の如きは賣方が一手に四萬石以上も買占めを行つてゐるし又先限に對しても同一派が中限で利喰ひした分を買直して來ると云ふ狀態であるからこの手口の態度如何では向高値を出現する事にならうも知れない

米期
好順に投物續出
當限は台割れ
中先も慘落す

前場　休日前は好き押目と見る買物に出直り歩調に大引せしも前日來の雨は殆んど全鮮的に灑らし全く申分なき慈雨であつたのとで今朝は阪地が更に下攻れを報じたので忽ち買氣が萎縮して當限來る一も中三十二十一錢先一五十八錢と二十丁安に寄付き二節は賣方の利喰急ぎに六十錢と下げ渡つたが阪地のヂリ〳〵安と申分なき好順に吹値は賣物多くあとは五十九錢から追節安の四十錢と氣崩れたし四十二錢と同賣含みの商狀に前場を終了した

三和株式現物店　京城府明治町二丁目

電話本局②代表6101 6102 6103 6104 6105 3922

今秋田株式現物店　京城府明治町二丁目

電話本局②5155 5156 5157 5159 5150 5144 669

金東證券　現物部　今日ノ注目株　短期部

今日ノ注目株

▲日本產業（[illegible]）市況の好轉と北支の形勢觀望で買い[illegible]、局面轉換を期待しておきたい株を中心に[illegible]▲北鮮製紙（新）[illegible]▲東洋パルプ（[illegible]）[illegible]

仁川期米　各地正米市況

[illegible]	[illegible]

朝取短期（十九日）

[illegible]	[illegible]

大株長期 / 大株短期 / 東株長期 / 東京短期 / 東京短期喰合 / 東京現株 / 期米（十九日）/ 大阪期米 / 東京期米 / 各地期米 / 商品（十九日）/ 外国為替（十九日）/ 金融 / 鮮銀帳尻（十七日）/ 日銀帳尻（十七日）

[illegible]	[illegible]

曉星雙紙（112）
田中貢太郎　作
河野通勢　畫

射損（一九）

お艷は見知らない男に馴れ〳〵しく聲をかけられて眼を瞠つた。お艷は返事をしなかつた。主税は茫やりとした。

「拙者を見忘れられたか、お艷殿。昨日も夕方から飮んで、それから出步いた拙者を見忘れられたか」

お艷は聞き覺えるさらに主税を見たが、何も云はなかつた。

「如何にお忘れになられたの名人でも、拙者を見忘れるとは、情ないではないか、おい、お艷殿、拙者は松下だよ、旗下の松下だよ、まだ思ひ出されないのか」

お艷は自分と松下の關係のある事を喚き知つて、自分を選きだして物にしようとしてゐる悪漢と云ふ事を知つたのか、忽ち固となつた。

「何ふさけになつては、困ります、旗下の松下様は、永代のお出入で、御懇意になつてをりますが、別に何でもございませぬ、そんな事をおつしやる貴方様は、何方樣でございます」

主税のお艷の前へどかりと座つた。

「だから見忘れたかと申してるではないか、拙者は旗下の松下だよ」

お艷は額の筋を見せてゐた。

「松下様ではございませぬ、松下樣の名を騙つた惡人でございます」

「さては、昨夜遲くまでとも狂つてた男を忘れたものと見える、前の盃を執つて、酒を注いで、「すぐでは思ひだせないだらうから、酒でも飮んでゆつくりしてみようか」

主税は一口飮んでお艷を見た。

「まだ、拙者が思ひ出せないのか」

お艷は返事をしなかつた。主税はふてぶてしかつた。

「世の中には、自分の體さへ忘れる者もあるがお艷殿しも忘れの人はないの[illegible]」

[illegible]かつた物忘れをする譯はない、だから何か大があつても閉犬を忘れて、自由氣ままな事をしなさる、それでは人間の道にも外れるばかりか前にも背かない、それがために四郎兵衞殿は、世をはかなんで、すんでの事に佛門に這入らうとした。お艷殿、貴方はそれを知つてみなさるか」

お艷は主税をちつと見なほした。

「貴方様は、何方樣でございます」

「旗下の松下と云つてるではないか、貴方は耳がどうかしてゐなさるか、それとも物忘れか、お艷殿、旗下は昨夜、四郎兵衞殿が何をしようとしたか、知つてみなさるか」

「何もいたしはいたしませぬ、四郎兵衞は宅にをりました」

「みない、みなかつた、貴方は知らぬことだ」

「知つてをります、わたくしは四郎兵衞の家内でございます、四郎兵衞の事は何でも知つてをります」

「知らない、知らぬ、だから貴方はだめだ」

「だめでもよろしうございます」

「女子のふてくされはよろしくない、お艷殿、まあ、一ぱいあげようではないか」

主税が盃を持つた。お艷はやつと起つて逃げようとした。主税は飛びかかつてお艷を引き留めた。

「おつと逃げてはならぬ」

「あれ」

「騷いでもだめだ、四郎兵衞殿に代つて折檻に來た拙者だ」

「あゝ」

「聲をたてると、唯の上の瘤だ」

「ああ」

「拙者の折檻は、これだ」

間もなく主税は境の襖を啓けて次の室へ往つた。次の室には四郎兵衞が腰を脫かしたやうにしてつくばつてみた。

「御主人、妻によつて赤恥をかゝし申した」

大書籍附錄と大讀物の八月特大號

主婦之友

名作競へ傑作摘ひ
呼吸もつかせぬ面白さ!!

京城日報

娘と妻と母の衛生讀本

婦人一生の祕密知識發表!!

三卷一冊全集

處女の祕密讀本
學校の先生が御推奨！女學生の方、年頃の娘さん、嫁入前の娘を持つお母様方は必ず御覽ください!!

人妻の性愛讀本
專門の醫學博士が激賞!!新婚の御夫婦は勿論、中年夫婦、倦怠期の夫婦、未亡人も必ず御覽ください。

妊娠と安産讀本
男性が讀まねばならぬ「妊娠讀本」これさへ讀めば御主人も奥様も赤ちゃんもみんなニコニコ大滿足です!!

小說大懸賞　美術時計五百個贈呈

吉川英治先生　悲劇小說『母戀鳥』新連載
獅子文六先生　小說『胡椒息子』新連載
大悲劇小說『禍福』　菊池寛
大評判小說『人肌觀音』　小島政二郎
感動小說『春園』　横光利一
人氣小說『子は誰のもの』　竹田敏彦
人氣小說『新婚三人三様』　中野實
片岡鐵兵先生の大悲劇小說『緋の蜘蛛』
女主人公霧枝は結婚するか？
讀者方にもできてとても面白い新工夫の大懸賞です。詳細は本誌に發表!!早い者勝ちです皆様早く御覽ください。

自分の肺病を自分で治した體驗ある醫學博士の座談會
專門の醫學界にも大問題となった肺病の根本療法です

新版良人讀本　結婚生活の赤信號・菊池寛

傷心の娘二人の手記
肉親の兄を謀殺した獄中の母と姉に訴へる
強盜の兇刃に一家鏖殺されて

夏休み中の愛兒の問題　兒玉先生とお母様の相談會
小學生、中學生、女學生の子供を持つお母様方は必ず御覽下さい。これを知らぬと失敗します

戰爭だ!!　婦人は何をなすべきか大座談會
陸軍の中堅將校と軍事研究家が特に「主婦之友」を通じて日本婦人ひとり殘らず讀まれるやうに熱望される特別座談會。見落したら大變です!!

映畫界の明星　轟夕起子の純情秘話
水谷八重子・夏川靜江に小夜福子ら三大スター　花嫁候補生結婚運問答
有島武郎を廿年慕った外國婦人(村岡花子)
誰にもできて色を白くする　新流行のパック化粧
ハリウッド最新流行の化粧法の日本最初の發表で大評判です
美容界の女王　山野千枝子苦闘傳

特別附錄
家庭でできる難病を治す名灸の祕法　二十種
東京一流のよく效くお灸の先生方がどこにも發表しない祕傳を特別に發表された

内務省藥草園　石原先生の責任發表　藥草の用ひ方と採取法　卅五種
素晴らしい效目で藥草は大流行ですがその中から特に新しいよく效くものを發表

怪奇と因緣を語る戰慄の座談會
避暑地の誘惑を鎌倉現地で語る會

流行人形と夏向の新手藝
「主婦之友」の手藝は簡單で誰方にもすぐできて、しかも安上りなのが大特長です。今年は大流行の中から特に手軽で面白いものばかり特選して十種發表しました。これさへ作れば暑さ知らずで暑い夏も涼しく過せます

特效療法大特輯
▲慢性胃腸病を根治する祕法
▲愛兒のひきつけの應急手當法

盛夏向の料理大特輯
▲「カレンダー式獻立表」贈呈
▲精力家の「エネルギー料理」

讀切映畫小說　高杉早苗主演　女の故郷

特價六十錢　送料十二錢
東京神田　振替一〇
主婦之友社

事件平和解決に對する
帝國の熱意と努力を無視
董第一課長から"備忘録"手交

【南京十九日同盟】國民政府外交部亞洲司職第一課長董道寧は十九日午後四時帝國大使館に日高參事官を訪問、凡そ一時間半に亘り會談、十七日日高參事官より王寵惠部長に手交した帝國政府の覺書に對する支那側政府の備忘錄を讀上げた後、これを手交したその内容は我方の覺書の主旨を全然無視し事件の平和解決に對する帝國政府の熱意と努力とに對し何等の誠意を示さず中央軍の軍事行動を以て日本側の平津大增兵に對する自衞手段であると稱し飽くまで事件の地方的解決を認めず、如何なる現地協定も中央の承認を要するものであると記したものである(號外再錄)

無誠意極まる支那の回答

國民政府の覺書内容(帝國大使館發表)

【南京十九日同盟】帝國大使館發表=支那の覺書内容左の如し

一、中央政府は事件不擴大主義の下に和平解決に努力しつゝあり、支那側の軍事行動は日本軍の平津一帶增兵に對する當然の自衞準備に過ぎない、中國政府は事件の不擴大を希望するの故を以て日本政府に對し(一)一定期限を限り日支兩軍同時に軍事行動を停止し武裝部隊を撤回すること(二)今回の事件に對しては外交手段を以て協議すること、の二項を提議する、なほ地方的性質を有する故を以て之が地方的解決を圖らんとする如何なる現地協定も中央政府の承認を得ることを要す、また中央政府は紛爭解決のため仲裁裁判の如きあらゆる方法を接受する

不遜極まれる董の言辭

【南京十九日同盟】南京政府の回答を傳達した董道寧は我が大使館を辭去するにあたり左の如き不敵の言辭を弄した

只今、十七日日本側の覺書に對する回答を言へば言ひ得る、また回答でないといへばいひ得るやうな文書を殘して來たからこれ以上事件を擴大することは日支双方にとつて馬鹿げたことであるからこれで問題は圓滿におさまることと思ふ

我方は回答として受理

【南京十九日同盟】日高參事官は支那側提出の備忘錄を受理するに當り董道寧に對し「本日中に回答すべしとの外交部長の王寵惠の言明により之を我方の覺書に對する回答と思考するが如何」と質したるに對し董道寧は「予は單に王部長より本備忘錄の傳達を命ぜられたのみでその回答なりや否やを知らず」と責任逃れの言辭を弄した、依つて日高參事官は「之は王部長の回答と認めて受理する、若し外に回答あらば今夜中に通知ありたし」と重ねて念を押したる後「今や時局は極めて重大時機に直面し何時不詳事の發生を見るやも知れない」と最後の段階に達してゐることを警告した

陰險、廿九軍の服裝で
中央軍五、六萬北上す
空中撮影で輸送狀況も判明

【漢口十九日同盟】中央軍の河北省への進出は既に明瞭となりその數五、六萬に達してゐるが、右は何れも二十九軍の服裝をなした模様、何應欽協定違反を隱蔽しをること判明した、なほ蔣國民黨の不遜大を要ひ裏面に戰備を怠らざる陰險極まる行動で日我軍に叩かれた場合責任を第二十九軍の責任たらしめんとする蔣介石一流の陰謀手段と見てゐる

【天津十九日同盟】酒井少尉は敵の猛射を浴びながら悠々支那軍の列車輸送狀況をカメラに納めて歸還したが、その寫眞を見ると曠野の中を十數輛の列車が進行してゐるのがはつきり寫されてをり兩端は寫眞からはみ出てゐる、何れも支那式の無蓋車で兵員、馬匹を滿載してゐる狀況が手に取るやうに見える、他の一輛には軍需品らしいものを滿載した貨物列車が進行してをり、支那軍の梅津、何應欽協定違反の動かし難い證據である

【漢口十九日同盟】鄭州南方駐屯部隊より臣州に向け輸送された新編第六師は十七、八兩日漢口經由鄭州に向ひ漢口にあつた第五十八師の主力は同十八日開封に向つた、開封にあつた第十二師及砲兵獨立師はこれよりさき既に北上せる模様である、鄭州附近の第一師は徐州において出動準備を整へ津浦線により北上の態勢といはれる、また武漢行營は開戰開始の際における漢陽兵工廠を決定、その他重要部隊に通達した

宋から馮治安に
處置を命令せん

【北平十九日同盟】北支事變を誕生した支那軍の所屬長官第二十九軍第卅七師長馮治安は事變解決の來北平に止まり張自忠、秦德純等と共に歸順の態度を持してゐるつゝあつたが流石に今朝宋哲元に陳謝を申出し、平の出動へにも絶を出さず全く沈默を守つてゐる、北支事變解決の支那側の對策實行について宋哲元は直ちに馮治安と會見適切なる處置を命令するものと觀測される

張家口邦人
引揚は七十四名

【北平十九日同盟】察哈爾省主席劉汝明は北支事變勃發當時より察哈爾省の保境安民主義により中立的立場を取つて極力紛爭に捲き込まれることを避けその上日本側に張家口日本居留民を保護する旨を通知し今日まで同方面の治安は維持されてをり今までに居留民は僅か七十四名引揚げたのみである

同情喚起に
支那側躍起

【上海十九日同盟】國民政府外交部は龍廟蕃等を通じ英米佛三國及在外大公使にも訓電し日本軍は國際法を無視して九ヶ國條約に反し不法な態度を支那に加へ、支那の領土權は蹂躪されつゝあると各國政府に通告し、英米以下締約國の同情に訴へその干渉を喚び起すべく狂奔してゐる

進行中の列車から
わが飛行機を猛射
已むなく應戰、つひに列車は止る
勇壯、酒井少尉の飛行視察談

【天津十九日同盟】十八日河北省へ移動の中央軍北進狀況を偵察するため飛行機から偵察した酒井少尉は語る

協定に違反して河北省に進撃中の中央軍の移動狀況偵察のため午前九時〇〇飛行場を出發、正午頃附近において北進中の四列車を發見、高度七百米から偵察中突如列車の後から盛んに白煙が上るのを認めた、音は全然聞えないが明かに我が飛行機に向つて猛射を浴せてゐるのであつた、別に氣にも止めずなほも偵察をつゞけてゐると翼にブツ〳〵と命中して穴があくに至つたので遂に自衞上已むなく應戰した、列車からは盛に猛射を浴せかけ機關銃數百發の見舞を受けたが走りながら射つてゐるので仲々中らなかつた、飛行機は列車の周圍を旋回し三回列車に攻撃を加へたが二回の攻撃で列車の中から逃げるのか彈丸が中つたのか支那兵が盛に落ちるのが見えた三回目の攻撃で遂に列車は止つた、更に元氏でも滿員中の列車から盛んに煙が上るのが目についた、前述の場合よりも一層塲が多かつたが爲射撃を使用してみたかどうか判らない、こゝでも數百發の猛射を受けたので已むなく應射午後一時無事歸還した

一、河北省主席宋哲元、冀察政務委員長 ……くことに關し支那側は主、留日機の侵入と稱し逆宣傳に抗議を提出したと傳へられるが右に關し我が軍當局は我が軍用機の行動は梅津、何應欽協定に基く合法的行動で支那側の抗議は何等理由なきものとしてこれを一蹴することになつてゐる、即ち昭和十年六月成立せる梅津何應欽協定によれば

一、于學忠軍、中央軍の河北省撤退

一、憲兵第三團、北平軍事分會、政治訓練所、河北省黨部などの撤消、排日抗日の取締機關の解消、排日秘密機關の解散

一、河北省撤退、排日抗日の取締を規定し梅津駐屯軍司令官と何應欽軍事分會委員長間に協定されたもの

一、日本軍は右協定事實を支那側が實行したか否かを見極めるため適時飛行機その他適當の機關を以て之が監視をなす權限を留保してゐる

一、今次事件は支那軍が本協定を無視して中央軍の北上せしめ協定圏内から河北省内に侵入しつゝあるとの情報頻々たり、我方は協定に明瞭に保留してある權限に基き中央軍その他の越省侵入の有無を飛行機を以て偵察したるものにして協定は全く無視された、支那軍は不法にも我が偵察機に向つて一齊射撃を浴せたため自衞上之に應戰したるものにして非は明かに支那側にありその抗議の如きは一顧の價値をも有せず理由なきこと明瞭なり

我が大使館に抗議

【南京十九日同盟】外交部は十八日の平漢線列車事故につき本日午前二時文書を以て我が大使館に左の如く抗議して來た

十八日平漢線列車は河北省元氏附近にて軍用機の不法射撃を受け各列車毎に負傷者數十名を出した右軍用機は中國領土を不法飛行し剰へ列車を襲撃するはその領土權を侵害するも甚だしきものなり、即時飛行を中止し、再び同樣の行爲なき樣嚴重注意されたし、中國はこれによつて生じた事態につき一切の合法的要求を保留す

我當局一蹴に決す

【東京電話】中央軍の北上實況偵察のため我が軍用機の河北省內平漢線沿線を偵察した際支那軍より盲射を受けたので我が軍も已むなく應戰した

緬羊計畫擴充
種羊の輸入も增加

半島緬羊の經營は農林省緬羊增殖計畫の繰上げ短縮に就いては、目下それ〴〵當局において立案中でその主なる計畫は既に本年度より計畫を更新して着手されてゐるが、このうち國策によ る緬羊飼育計畫は本年から從來の西北鮮六道の奨勵地區を廢し全鮮に飼育せしめることゝし、十五ケ年間に五十萬頭を目標とし毎年輸入羊頭では滿洲方面から約二千頭乃至二千五、六百頭を購入してゐるのを本年からは約五千頭乃至六千頭を購入することゝし先づ本年は六千頭を輸入することゝなつた、既に二千六百餘頭は鎭南浦に陸揚げして平南第二國立種羊場及びその他の牧場に收容してゐるが第二回目の輸入の分が二十日輸送船旭光丸によ る二千二百餘頭を積んで成北建基に陸揚げし夫々附近の牧場に收容し風土に慣れた上全鮮各地に分配されることゝなつた、現在の頭數は全鮮で一萬二千頭に上り、これ等は國立種羊場二ケ所道所に地區當の種羊場及び適當な牧場(四ケ所)に飼育されてゐる、羊毛は著しく審り朝鮮農會の手で蒐集されそれ〴〵需要先きに賣分されることゝなつてゐるが將來は特殊な販賣機關を設立すること>なる模樣である

大野政務總監
中央經濟會議に出席

【東京支社特電】大野政務總監は十九日午前京城發の總北線で二十日……相官邸において開かれた中央經濟會議に臨み、外地側の打合會に出席いたしました

號外發行

十九日夜九時北支事變に關する支那側の回答に關し號外を發行し讀者に報いたしました

喜多陸軍武官から
最後的に警告
何應欽を正式訪問

【南京十九日同盟】大使館附武官喜多少將は在支帝國陸軍代表の資格を以て十九日午後三時より四時まで一時間に亘り軍政部長何應欽を正式訪問左の如き最後的勸告をなした

帝國政府は出先軍部に於ても不擴大主義を以て事件の敏速なる解決に努力してゐる、然るに支那側の行動は全然日本側の期待に反し民心の動搖、現地協定の不承認、梅津何應欽協定を無視し中央軍の北上など我方に對する挑戰的行動は我慢し來つたため更に我軍の同情を喚起し事件の解決を有利に導く必要を痛感、十八日改めて駐在各大公使に國民政府の要望を傳達した

支那側は須らく一觸即發の現狀において小事に拘泥せず速かに北上部隊の撤退を斷行せよ、これに對し何應欽は中央軍の北上を永續させるものでは自衞行動に過ぎぬと屢々陳述した(寫眞は喜多武官)

我軍列車の爆破陰謀
楊村附近で

【北平十九日同盟】北寧線楊村北方の二十九軍陣地に歩哨が發見しあるを十九日朝七時警備隊が發見して北寧線列車は危く難を免かれた、共產軍分子の日本軍後方連絡遮斷のための仕業であると見らる

支那巡捕暴擧
邦商トラック抑留

【上海十九日赤星特派員發】上海における抗日氣分は次第に往年の上海事變の前夜を思はす程に高まつてをり十八日、支那巡捕は不法にも邦人商人のトラックが運搬する貨物を故なくして抑留するに至つた、即ち邦人經營の中華鐵工場商から購入した用紙七百聯の中廿八連を十八日午後三時三十分ごろトラックに積載し、支那人運轉手により滬北の支那街を運搬中、突如支那巡捕に取押へられ運轉手が拘引、トラックとともに日本人のものなることを說明したるにも拘らず、警官は「國に通牒するのか」との警官を吐き通信に支那警察に押收したので、鐵東公司の社員は保安警察に赴き同國側が輸出品に非ず、上海にて使用するものなるを說明せるも警察側は未だ貨物と支那人運轉手を釋放せず十九日は無期限より正式に抗議することゝなつた

英、獨、蘇三國
新海軍條約
正式調印完了

【ロンドン十七日同盟】英國政府はかねてドイツ政府並にソヴエート政府との間に一九三六年三月ロンドン海軍條約の主旨に基き個々に海軍條約を締結すべく交渉中のところ、このほど交渉成立、英、獨、蘇三國代表は十七日イギリス外務省において正式調印を了した同條約は批准を了した上七月下旬効力を發するものと見られる

鳩山氏外遊

【東京電話】北支の事變進行せる風雲を後に政友會代議士鳩山一郎氏は十八日夜九時四十分東京發列車で渡欧、一行は……で外遊の途に就いた……今日の打合會は「フリー・トーキング」で外地側の心構へについて話し合つた、大綱的には總督府側においては大體の方針に就いては異論のあらう筈がない、第一政府がどんな腹りでゐるか會議には出て見ないと判らないが、時局は個々の具體的問題に就いて協議するより外にあるまいと思ふ、第一には外地側の意見と内地側の意見とがある譯だ、この方面の使命で協議して行く所に行政の使命がある譯だ、そこは折合ひを質にしてゐるのがあらうと思ふ、問題によつては意見を異にしてゐる……はないが、將來現在の情勢に鑑みてそれぞれ立場でいゝが、來年度からは大いに力をそそぐ積りで、現在の狀態に對し萬全を期すると共に……國策遂行上充分協力して行くことに……遂行する積りである、今次の事變と關聯して、國防方面の經費の增大となつたので、産金獎勵資金の問題を出すが國防的のものばかりだ、大藏省も嚴重となるで、算節の削減を期して行くのでスラ〳〵と理事に行くだらう、朝內は現狀に近いだけ非常な時期で、なるべく早く着任したいと思つてゐる

―人―

◇宇垣新任京城女校長　十九日京城發ゞのぞみゞで赴任した
◇勝木本府衛生課長　外遊のため十九日ゞのぞみゞで出發、來る八月五日神戸から鹿島丸で出帆明年二月歸朝の由
◇朴春琴代議士夫妻　十九日ゞあかつきゞで歸京
◇西本伊建三氏(日本アール・ケー・オー映畫支配人)　十九日滿洲より入城、朝鮮ホテル、廿日朝鮮館城內地へ
◇小磯朝鮮軍司令官　十九日朝入城
◇鈴木良氏(咸鏡北道警察部長)　十九日朝京城驛發赴任
◇近藤鉦一氏(總督府秘書官)　新任挨拶の爲十九日本社來訪(寫眞は近藤秘書官)

颱東軍臨時副官兼偵察隊長、副長、祖氏は本部の生命保險會社々長をはじめ、京城ロータリー倶樂部幹事長、商業倶樂部副長、等々數へ切れぬほど色々な役職に就いて仕事▲忙しいのになか〳〵の勉强家で常に新刊に目を通すばかりでなく、年をとると新學が忘れ勝ちになるからと今でも一週二回づゝ家庭教師をとつて勉

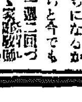

話の練習を怠らぬ▲あれほど達者なのにそれほどまでにせんでも、といふといや念には念を入れんとね」と相變らず英語勉強の熱心さ一人でパチリ〳〵やり出す▲そして心を冷靜にするのである、時には囲碁の名人たちを感心させてみる▲趣味を持ち出してはたが、囲碁を修養に活用するなどいかにも颱東軍祖氏の面目躍如たるものがある【寫眞は祖氏】

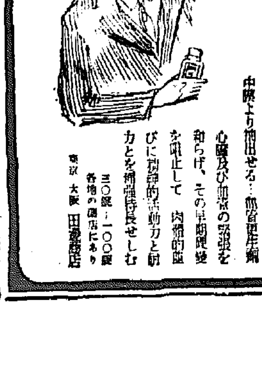

四十・五十・六十代の…多忙人、活躍人に必要
保健劑 アニマザ
健康なる動物臟器の精氣内臟液を抽出せる…新陳代謝を促し心臟及び血管の緊張を和らげ、その早期衰變を阻止して、肉體的並びに精神的活動力と耐力とを増强持長せしむ
三〇錠…一〇〇錠 各地の藥店に有り
東京 大阪 田邊商店

歯がいたくてたまらぬ…チンノー

婦女界 八月號
お母樣方に特に御願ひ!! 婦女界八月號は特に全日本のお母様方に捧げて發刊いたしました。毎號の如く愛兒に奔命で惡癖を附けさせた母が泣寐の告白や手記を掲載致して、同じ悲しみに泣く方には慰めと激勵と注意とを與へ、更に育兒、家庭教育等のすぐ役立つ經驗記事も滿載して文字通り家庭讀物としての面目を發揮しました。ぜひ御覽願ひます!
▼愛兒を變死させた親ばかりの座談會
▼突然愛兒を失つた母の手記
▼愛兒と共へる母へ
▼近衞文麿公の生立ち
▼天才少女・家出・盗み
▼私の失戀得戀 體驗記
▼悶ゆる未亡人の告白
万病を癒す治す 温泉療法案内
▼我子は天才か低能か
▼赤ん坊の正しい躾方
有合せ布で出來る 實用手藝品集
▼小夜福子似顏人形の作り方
頑固な胃腸病を 民間療法で全治
▼家を涼しくする改造法
▼日焦どめ日焦治し
思ひのまゝすらりと痩せる秘訣
▼夏痩せの家庭手當
▼夫婦の性的調和法
夏向き惣菜用 支那料理集
懸賞 腕時計・丸帶が當る二萬大懸賞
定價五十錢
東京麹町一口坂上 婦女界社

社說

全鮮總動員

南總督は北支事變勃發と同時に緊迫せる時局に鑑みて奔命の職務につき遺憾なき貢獻を遂げんがために、先づ第一に總督府に於て道知事の會同を行つて、軍方面との緊密の下に、緊急對策につき必要なる措置を講じ、特に在支同胞保護救濟の爲事務管理等施設を決定するところあり、更に七月十三日には總督府各局部長及び京城所在第一次所轄官署の長を招集したるを初め、官公衙團體代表者、新聞雜誌代表者及び中樞院顧問參議を各階に參集を求め、今次事變の性質に就きその認識に與へ且つ國民一致以て國難に當るの心構へにつき所信を披瀝するところがあつた。更に各道知事會議を招集して管下における人心の指導、治安確保の上に萬遺憾なきを期して奉公の誠務を完うするやう切望するところあつた。

其後半島官民は總督の意を體して、各自其本務に從つて萬全を期すべく協力すると共に、廣く大衆に向つて時局の認識を徹底すべく努力し、民間諸團體は團體自體の組織を強化すると同時に、講演會其他の催しによつて大衆に働へるところあり、中樞院參議は各道を巡回して時局講演を催すなど、時局認識への活動極めて活潑なるものがある。全鮮に亘る青年の熱誠は、その環境を著しく活氣立たしめ、今次事變は正に全朝鮮を興奮の渦の中に投じたるかの觀がある。而して銃後の支援者としての半島大衆の赤誠は、あらゆる方面、あらゆる地方に於て、最も美しく、又、最も尊き形に於て表現され、內鮮一體の實を見る所の如きは未だ曾て見ざるところであり、識者の感激措かざるところであり、遠く北支の奥地の中に活動する皇軍に對して、絶大なる活力を與へ、感激を與へること必然である。

然り今次の事變は、唯に精神的にも物質的にも、全鮮總動員の一大試錬の機會を提供したるものとも見るべきであつて、帝國の臣民たるの光榮と使命とを感謝しなければならぬ。此の國家の非常時に處する半島大衆の、有機的一體としての寸分の間隙なき活動こそは半島の子女に與へる印象と感激とにおて、次代の忠良なる民衆教化の上にも大なる影響を及ぼすべきものであるが故に、今日半島の指導的地位に立つ人々は、宜しく眼前の重大時局に處して萬全の策を講ずると同時に、これらの第二第三の國民の教化の上にも深く思ひを致すべきであり、特に教育の要衝に當る人々は尚一層の自重を切望して止まぬものである。これこそ現在及び將來に對する全鮮總動員の本義であり、現在及び將來に對して萬全を期せんが爲には、過去三十年の光輝ある歴史の反省の上に立たねばならぬことは今更いふまでもない。我等は東洋永遠の平和確立の秘園を以て、過去現在未來三世を貫通する大日本精神を以て、全鮮總動員の本義を完うせねばならぬ。

支那陸空軍の正體

舊東北軍と共產黨軍！ 人民戰線も心配の種

【その四】 上海にて 後藤和夫

……滬戰中の廿九軍兵士……

陝西省から甘肅省にかけての西北軍及び共產軍となると蔣介石にとつては一大敵國である。舊東北軍の首腦者である張學良はいま奉化で監禁されてゐる、生命と生活の自由には差支へないのであるが、この政治的活動は封鎖されてゐる、たとへ監禁されてはゐてもその軍隊は何十八萬を下らない、この軍隊は既に日本軍とは長城戰でお目にかゝつた軍がある。だから日本軍の強さは充分承知してゐる筈だ、その後舊東北軍は河南に移駐され、ついで陝西、甘肅に移駐されるなど、放浪を續けてゐるのでその裝備も劣つてゐれば兵員の素質も惡い、かつては支那にあつての最優秀軍隊と誇つたものが今はルンペン軍と化し去つてゐるのだ、それ等は北支問題については擁し得ず、だらう、第一線に出て失はれた北支の舊東北軍の地盤と利權とを快復したい氣持もあらうし、また蔣介石の手先きに使はれることを嫌がる氣持もあらう、今のところ甘、陝に根を据えてゐるので、これを棄ててまたしても北支への出動などは寧ろ迷惑とする氣持の方が強いとしてゐる、しかもこの舊東北軍の向ふ側には共產軍が屯蹐し然々としてゐる

◇

共產軍が西安附近から、惡くすると潼關邊まで押し出して來ることにもなる、さうなれば舊東北軍は陝甘の新地盤も失ひ、次の據り處もなくなるといふ狀態で、遂に全くのルンペン軍と化し去らねばならぬ最後的悲運に際會するであらう、それよりは現在保つてゐる陝甘を確保する方が得策——なれば日本軍に對する永年の遺恨よりは地盤保持の實利につく方が舊東北軍にとつては當面的に有利だといふ事になる

◇

舊東北軍と關連して考へられるのは共產軍である、最近では共產軍と中央とは合作ができてゐるかに一般的に考へられてゐるが、過去六ヶ年餘に亘つて死命を賭けての爭ひを續けた國共兩軍が、西安事件一つで仲直りが出來る筈がない、してはこれを地方軍の一つと同一視して從來ほど重大視しなくなつただけのこと、未だ國共合作とは大きな溝が殘されてゐる

◇

この際にして蔣介石が對日戰に躍起するやうなことになれば、共產軍こそは最も積極的に活動を始め、その失はれた勢力の恢復に懸命になるであらう、これもまた中央にとつては大きな禍だ、一面には共產軍の地盤擴大をはかり、一面には抗日を偏重することによつて、いま地下に潛つてゐる人民戰線の分野を擴げることに努力するものと見なければならない

◇

これによつて國民黨の內部にまで人民戰線派が喰ひ込むといふ事になれば、國民黨內は四方八方から喰ひ込まれて、足許から崩れて、更に致命的な病毒を植付けることになるともいへる、人民戰線派の最近の戰術は反日に集中されてゐたが、これが北支事變擴大の際には、支那における自派戰線の擴大に全力が集中されることは多言を要しないところであらう

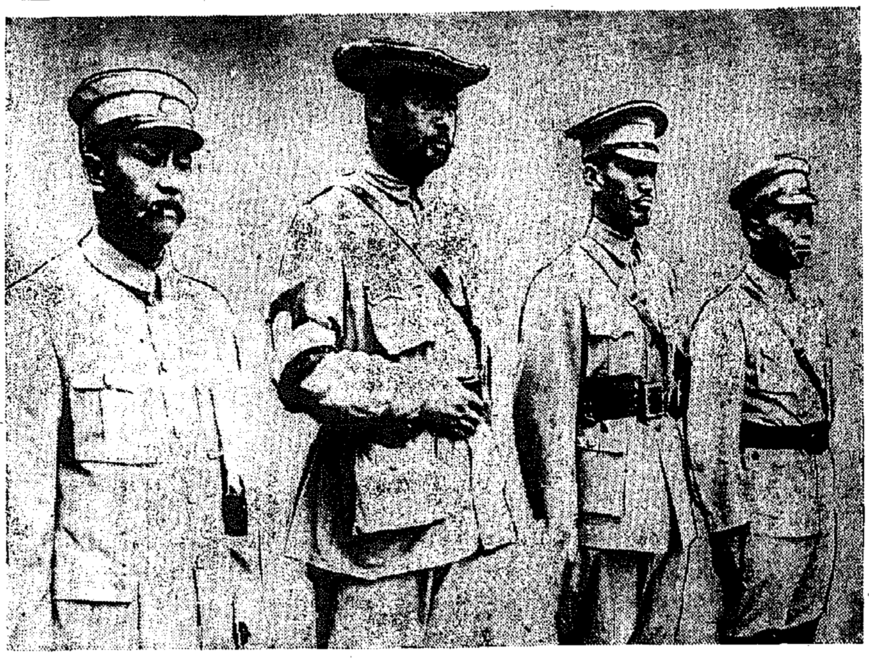

支那軍の四巨頭 右より李宗仁、蔣介石、馮玉祥、閻錫山（去る民國十七年七月革命成つて北平郊外碧雲寺に於ける故孫文の祭典に列席せるときの四巨頭が顔を合せたもの）

總督府の東拓監理官 權限の擴大は必至

現行では產米增殖關係に限定 企業金融問題と共に表面化か

東拓監理官の問題は鮮內企業金融の東拓引受けとゝも關係方面から注目されてゐるが、現在の監理官は總督府林財務局長及び拓務省殖產農林局長の兩氏が就任してゐる關係上總督府監理官の權限擴大を中心として行はれるのではないかと見られてゐる、即ち總督府監理官は產米增殖計畫に基く低利資金を東拓に供給する關係上設置せられたもので一般の事業及び金融には權限なく從つて東拓をして企業金融に當らしめる場合にはこれが指導監督の立場から總督府監理官に權限擴大を必要とすることとなる、尤も企業金融を東拓をして行はしめる事は拓務省の諒解が必須であり、鮮內金融機構統制に對する總督府の根本方針が未だ正式に決定せるぬので總督府監理官の權限擴大問題も本府對東拓との直接交涉に入つてゐないが今後これ等問題の進展とともに總督府對拓務省は東拓問題に交涉が行はれるものと見られてゐる

下期の拂込み額 三百萬圓以上か

鮮內の關係會社で

八月初を期限とする鮮內株式拂込關係需資の主要なものは朝鮮石油の第二回拂込二百五十萬圓、貯銀第三回百二十五萬圓、京春鐵道百萬圓、朝鮮信託資拂込百二十五萬圓等計約六百萬圓に達し、右拂込のうち內地關係も相當あり鮮內所要資金とされるものは約三百萬圓である、更に七月下旬までには朝鮮中央無盡と朝取代行あり、これ等の百七十五萬餘圓は悉く鮮內調達となる、從つて七月下旬から八月にかけての拂込關係の需資のみでも約五百萬圓に達し金融硬化の折柄注目せられる

砂糖關稅引下げ 年內實施は支障

糖業聯合會の容申

砂糖關稅引下げに關し府內某所に達した情報によれば、大藏省が糖業聯合會に對し現在本稅に引當されてゐる從來の輸加稅額相當のものゝ引下げ如何に就いて諮問したのに對し同會では十六日大藏省に對して『大藏省の主旨は適當と認むるも清算取引は十二月物も行はれてゐるので商取引上にも影響がある關係上來年度より實施されたき』旨を容申した、而して同引下げ案を大藏省が特別議會に提出するか否かは廿日開催の關稅調査委員會に於て決定されることとなつてをり調査委員會の決定如何が注目の的となつてゐると、なほこれに就いて三井物產では語る

現在の糖價はジャバ糖の輸入採算點如何で決定され從つて採算點が降下すれば糖價が低落するのは當然で現在でも既にこの氣配で低落を來してゐる然したがらジャバ糖の輸入は當業管理で十分に制限されるので實際の需給上に影響する所はない、特に輸入糖は再輸出することになつてゐるので外糖の壓迫は實際上はそれ程ではないと思はれる

池田日銀總裁 病狀回復遲々

【東京電】池田日銀總裁は今尚ほ病臥中であるが若し同氏が辭任の曉、誰を以てその後任にするかゞ目下財界で話題の中心となつてゐる

先づ結城豐太郎、兒玉謙次、津島壽一の三氏が候補にあげられてゐる、この中結城氏は諸種の事情から推して最も有力であり次いで津島氏があるが、これは賀屋藏相との關係から或は物になるかも知れないが、同氏には金融界では不評であるため實現覺つかない、兒玉氏は本人は固辭するであらう、かくて結局は結城との觀測が有力である

平北鑛業創立

資本三百萬圓

貴族院議員沖貞男男爵工學博士江藤猶三氏等は昨年末から平北方面の富鑛物色中であつたが楚山、碧潼、渭源、茂州附近における九金鑛區を買收し更に忠南天安郡稷山金鑛を買收したので十五日資本金三百萬圓（全額拂込）の平北鑛業株式會社を創立した、本社は京城府黄金町日本生命ビル內に置いて役員を左の如く選出登錄した

▲社長沖貞男▲專務取締役大野靜磨▲取締役江藤猶三▲同文章伯▲宇野哲司▲江藤滿雄▲山崎多三郎▲監査役小川勝平▲金麟伊▲木村惣七郎

京城有價手持

京城組銀十五日現在有價證券所有高は二億六千八百五十二萬八千圓で前月末に比し千七十八萬圓前年同期に比し二千四百八十三萬七千圓の各增加となつた

朝鮮レーヨン

專務は佐々木氏

去る十八日東京に於て創立總會を終了した三井東洋レーヨン共同出資の朝鮮レーヨン株式會社（資本金一千萬圓）は專務取締役に佐々木稍氏を（東洋レーヨン取締役）選任同氏を中心に建設事務を開始したが勿禁に於ける土地買收は一部殘してゐるのみで右完了次第着工することになつてゐる、同社の人絹生產能力は日產十トンで漸次能力擴大を行ふことになつてゐる

朝郵釜山支店

朝鮮汽船で假營業

朝鮮郵船の釜山支店は十七日漏電から失火し事務所を半燒したので朝鮮汽船に假事務所を設けて營業を開始した、なほ同支店は新築若くは修築する筈で目下研究中

土建協會も

時難善處申合せ

京城土木建築業協會では十七日の定例會員懇談會において伊達會長より總督府に招致せられ南總督の時局に關する懇談內容を傳達し緊迫せる重大時局に對し深く之を認識し一致協力各々結束を固くし時難に善處するやう申合すところがあつた、尚同懇談會席上において本府伊藤林業課長の木材統制に關し現下業界の狀況に照し有益なる講演があつた

全州で貿易懇談會

全北道では產業振興懇談會の落成を記念し來る二十三日全州に於て貿易懇談會を開催することとなり、總督府よりも外務、商工兩課長、鮮銀、其他貿易關係者など出席の筈

夕刊後の市況

◇……大阪短期引締氣配

大新	八二、五〇	不變
新鐘	二七一、〇〇	一〇高
日產	七七、〇〇	一〇安
新東	一四五、八〇	一〇高

◇……橫濱生絲後場引

當 八七二、〇 先 八四〇、〇

◇……福井人絹後場引

當 七七、七〇 先 七七、六〇

◇鮮銀對外爲替建値（十九日）

紐育 廿八弗十六分の十三
倫敦 一志一片十六分の十五
上海 一〇二圓四分の三

吸入で出來る
鼻病の最新療法
費用は一日僅に五錢內外
仕事しながら出來る
手輕で簡單・費用は低廉

『總て』病氣の治る治らぬは治療の方法一つであります。治るべき病氣も治療の方法を誤ると、だんだん所謂病膏肓に入つて名醫も遂には、匙を投げねばならぬ事となります。特に鼻の病氣は總ての病氣中でも最も治り難い病氣でありまして、之が爲五年も十年も永い間惱まされてゐる人は何の位あるか知れません。ここにドクトル淺誠治先生が多年に亘り苦心研究の結果發明された淺式吸入療法は、手術や內服藥では從來の療法とは全然其趣を異にし新發明の吸入器を利用し、鼻から藥液を鼻腔の奥深く送り込み、治療の目的を達せんとするもので、鼻病治療に全く一新生面を開くものであります。

『吸入』といふても普通吸入器のやうに、アルコールランプで湯を沸かす等の面倒な手數は全然入りません、吸入器は掌中に一握り出來る極めて小型なものでありますが、その獨特の構造は掌中で押しただけで、藥液を微細な煙霧として、二尺位の高さに噴騰せしむる事が出來ますので、その噴騰力を利用し、藥液を鼻腔の奥深く送り込むことが出來るやうに考案されてあるのであります、又之に用ひる藥液は、淺ドクトルが多年の苦心配劑になるもので、殺菌力と共にたゞれを治す力、即ち消炎作用を有してゐるのでありますから、鼻腔の奥深く送り込まれた藥液は、その有する殺菌作用と毛細管吸引現象とにより、直接局所に作用して、治療の目的を達するのであります。出來得るだけ手輕に

『簡單』に一日も早く治し度いと思ふのは、病者である限り何人も望む處と存じます。淺式吸入療法に依りますと、一回の吸入治療に要する時間は僅々一二分間で、費用は一日僅々五錢內外を要するに過ぎません。而も吸入器が小型でありますから、何處にでも持つて歩け電車や汽車の中でも、人と話しながらでも片手間に出來、治療に特別の時間を要しないのであります、療法にもいろいろありますが、こんな簡易化された療法は澤山はあるまいと存じます。鼻病の最新療法として詮ばれてゐるのも當然と存じます。是非一度御試用をお勸めする次第であります。

無代進呈

世の鼻病患者のため、誰でも容易に自宅で出來るやう「淺式吸入療法」の詳細に述べた「鼻の病と其療法」と題する新著を無代進呈致します。希望者はこの新聞で見た旨記入東京市日本橋區吳服橋三ノ七淺製藥東京營業所へハガキで御申込あれ

金丸仁丹

招生
學生募集
滿七周年記念入學金免除
日滿の若い男女を職業戰線の第一步へ
大連自動車技術員養成所
大連市山縣通二十二番地（電話(2)八九三五番）
提出募集日滿人生徒五十名之限
（規則書呈）

モルヒネ中毒のSOS
危い！難破だ
人生航路のSOS
難症中の難症
モヒ中毒の根治を期す
福モナール
獨自の威効！

◎福モナールの特徵

一、效力迅速、一般戒煙、戒飲、注射中止又は使用節減に見る如き、卽ち中毒治療に當り每例遭遇する腹痛、下痢、神經障礙其他種々の隨伴症狀は本劑使用に由り解毒療法を行ふ際は絕對になく又厭忌する副作用起らず。

二、一般解毒療法に見る欠伸、惡寒、冷汗、淚汁、胸內苦悶等を耐忍して解毒することなく異り前記の苦痛を体驗することなく爽快なる自然の狀態に於て中毒狀態より脫せらる事を得。

三、中毒に原因する不眠、胃腸障害、神經衰弱食慾不進、憔悴に對し迅速に効力を發揮し本劑使用一―二筒にて右の症狀を雲散せしむ。爲に氣力の恢復、食慾亢進、榮養健康を著しく恢復せしむ。

滿、鮮、華各地著名藥店に販賣す

皮下靜脈各種

適應症
阿片、モルヒネ、コデイン
ヘロイン、コカイン等
其他同類似麻醉藥の中毒症

（文献贈呈）

祝発展

慢性中毒新治療劑
福モナール

製造元 順天堂醫化學研究所
發賣元 田邊五兵衞商店
大阪市東區道修町

家庭

乙な蛇の目 粋な高下駄
洗練された日本美

しと〳〵と降る雨に粋の蛇の目かざして、満足に高盛りの高下駄カラコロと鳴らしたをやめ——誠に印象的な風情です、洋傘はやりの當節とは云へ、やはり日本女性らしい美しさを發揮するには、蛇の目と足駄こそ雨の日に最もぴつたり調和いたします

蛇の目傘は最低七、八十錢から四圓五、六十錢ぐらゐまでありますが、よいものは西の内を使つてあります

近頃はまた絹張りも作られてゐますが、水はけのよいと、輕いことで、柄が自由に出せるなどから需要も多く、友禪、小紋調の美しいものも製作されるやうになりました

傘の大きさは今迄にやゝ小さめになつて來ました、從來のものよりグツと寸をつめて、つぼめた時に普通の雨傘より二寸五分程短かい蛇の目傘といふのもあります、短くて邪魔にならず、お勤めに通ふ方々などにふさはしいでせう

總じて無地よりは模様ものが歡迎されて居りますがあまり手のこんだものよりはアツサリとした柄模と優雅な趣きをあらはした模様に人氣が本年の新傾向で喜ばれて居ります

×

足駄は生地ものよりも塗物全盛です、都會地では流行が喜ばれてゐる傾向上、高下駄より五分ほど低い二寸二分ぐらゐの高さの中齒が大部分を占めて居ります

これならば、用もよひの曇り日にはいてもそんなに目立ちません型は四隅を切り落して流線型を出した銀杏型が喜ばれ、爪先の美を一層引立たせてをります、爪革も、銀杏型に合つたのが出來てをります

あまり道のわるくない處でしたら日和下駄も乙なものです

値段は蛇の目、巴松葉柄四圓三十錢、足駄は黒塗消炭、銀杏柄の本天たずな一圓九十錢

うれしい夏休み
お母様はどうぞ子供を導く

家族みんなで規律ある生活を
まづお寝坊を直す事

親と子供達の待ち焦れた夏休みが近づきました、今迄は毎日朝早くから通學して、規則正しい生活をおくつてゐたものが急に解放されて、のんびりした家庭生活に入るわけでありますが、夏休みこそは家庭教育の良否如何で非常に有効に過させることも出來或はまた無益な時間の浪費に終ることともなるのであります

勿論夏休みは、暑中の無理なの勉強をやめ、身心共に充分な休養をとらせて、來るべき二學期學習の準備にする時ですが、實際はこの夏休みが却つて子供に害を及ぼしてゐる場合がかなり多いと思ひます我々注意したいのは、生活が不規則になることで、お母様方は、この夏休みを利用して良い習慣をつけるやうにして頂きたいと思ひます

第一に、朝寝坊の習慣です今迄は學校があるので眠くても早起きしなければならなかつたのが夏休みとなれば いつまで寝てゐても誰にも叱られない、どうしても朝寝坊や宵ッ張をするやうになります朝寝をすれば 自然に食慾もすゝまず一日中身體がだるくゴロゴロしてゐることにもなるので、健康上からも夏休みの間も是非早起きの習慣だけはつけたいものですそれには、家族のもの全部が早起きしなければ、子供だけに強制しても無理です

『だつて、お父さんも寝てゐるぢやないの』と云ふやうなことになります

夏休み中を、子供と一緒に家族全部が早起きして、ラヂオ體操でもする習慣をつけたらどんなに子供も喜び、元氣潑剌とその日その日が過せることでせう

それと共に、夜は早く寝かすことです。學校がないと思ふと、子供もつい大人と一緒になつて夜遅くまで遊んでゐることが多いのですが宵ッ張りは朝寝の原因ですから、是非改めたいと思ひます

間食の習慣なども夏休みには一日中家に居て、いつでもお菓子が食べられるのでつい習慣になり易いことです、お八つは、必ず時間を定めてやりたいものです

このほか、學校といふ時間的な束縛のない夏休みを利用して良い習慣をつけることは、いくらでも出來ませう

出盛るお茄子
おいしい食べ方

△▽△▽肉詰 △▽△▽バタ炒め

お茄子のヘタを除り皮をむかずに茹で、柔かくなつたら皮が破けぬやう注意し乍ら中身を取り出しておきます、別に豚肉をみじんにして玉葱を極く細くしたのと混合せ、茄子の中身を軽く揃つて加へ鹽胡椒で程よく味をつけて前の茄子へ詰めます、フライパンにバタを溶かして中身に充分熱が通る迄いためて皿に盛り好みによつてホワイトソースをかけて頂きます

二學期に慌てぬやう
それだけの準備

×夏休みは休養の時ですから、勉強に熱中させる必要はありませんが、併し、毎日規則正しく一定の時間勉強させることは、二學期になつて慌てぬためにも是非大切です、夏休みの復習帳を、休みの終り頃になつて、一日でやつて終ふやうなこともかなり多いものですが、復習帳は、矢張り毎日々々楽しみ乍らつけて行くやうに作られてゐるのですから、必ず毎日怠りなくつけさせるやうにお母様方も御注意下さい

×それと共に夏休みでなくては出來ない勉強もあります、野や山へ行つたらば、大いに昆蟲や植物の採集をさせて下さい、子供は興味のうちに、知らず知らず理科の勉強も有効な實物教育を受けることが出來ませう、海岸へ行つたらば、貝殼の蒐集なども結構です

×すべて勉強を強制したり、理詰めに指導するよりも、自然に子供が興味を持つてするやうに導くのが夏休みの家庭教育の最も大切な要點であります

主婦手帖
鹽水の行水

暑くなつて來ると、お風呂よりも、行水にさつと一汗流して夕涼みの手輕さがこのましいものです、この行水を利用して、夏負けを防ぎ、食慾を増進させる法をおつたへしませう

盥一杯の湯に、先づ三握りほどの粗鹽を入れて、かきまぜ、このお湯で行水を使ふのです、皮膚を刺戟し、血液の循環をよくし、毎日行ひますと、めつきり効果が見えてまゐります

傘の持ち方研究
ハンドバッグを持つた場合

△▽擔げた場合…柄へぐいとかつぐやうにパラソルをさすのは、手に疲れないでせうが何と云つてもおかしうございます、と云つて、手を上げ過ぎて、パラソルが宙に浮いた感じは不安定です。高からず、低からず、また、雨降りの時の傘のやうにまつすぐさゝず、パラソルは必ずやゝななめに傾けてさすのが風情があります

△▽手に携へる場合…近頃のパラソルは昔のやうに柄が長くありませんから、柄の下げ紐を手首にかけたらへ、ブラブラさせぬやうに柄を手で持つのが宜しいでせう

△▽洋装ならば、ハンドバッグと一緒に腕にかゝへても形がつきますが和服の場合は 片方にハンドバッグをかゝへたら、片方のパラソルを持つた手は、ちよつと肘がかゞみ加減に下げたはうがおとなしく調和致します

唱歌・行進遊戯
牛島武夫先生の責任指導
資格の制限はございません どなたでも參加出來ます

文部省の改正學校體操要目が朝鮮にも實施されたこの機會に、本社では東京牛島體育研究所々長牛島武夫氏を招聘し朝鮮教育會、京畿道教育會、京城府教育會、京城女教員會の後援のもとに來る七月廿七日から卅日まで四日間、毎日午前八時から午後四時半まで、京城第一高女の講堂で唱歌遊戯、行進遊戯講習會を開くことになつた

牛島先生は今まで本社の冬季體育講習會に講師として迎へてみたが今度は夏休みを利用して來鮮し、文部省改正學校體操教授要目の講習を主要目的としてそれに得意の幼稚園、初等學校低學年のものは勿論、近來大いに研究して十分の自信を持つた高學年、高等小學校、高等女學校まで、更に處女會、主婦會青年會向のものまで全般的に亘つての大講習である

從つて會員もひろく各方面から募り初等學校を中心として各學校職員及び教育關係者、同好の方など誰方でも自由に參加出來るから左記の要項通り申込み下さい

一、申込　京城日報社事業部宛
一、會費　二圓五十錢（申込の時でも、會場受付でもよろしい）

文部省改正學校體操教授要目を目的とす

△七月廿七日より三十日迄（午前八時より四時半迄）△會場　京城第一高等女學校講堂

牛島武夫氏 唱歌遊戯 行進遊戯 講習會

主催　京城日報社
後援　朝鮮教育會　京畿道教育會　京城府教育會　京城女教員會

會費　二圓五十錢
締切　廿五日
本社事業部へ

當代一流 爭霸戰譜

第五局
平手 △五段 梶一郎
先 ▲四段 松下力

（▲三七桂迄の局面）

△四二金 30
▲六六歩 19
△六四歩 5
▲六七銀
△六二飛 16
▲七九玉 13
△六五歩 2
▲同 歩
△同 飛

△梶氏『持駒』歩

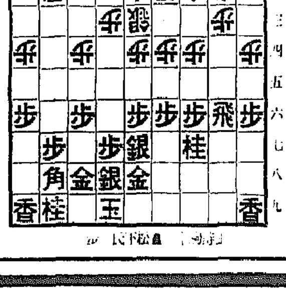

▲松下氏『持駒』

觀戰記
矛盾の六六歩
梶氏飛を活躍

六段 飯塚勘一郎

（持時間各七時間）　累計 △梶氏 一時間十二分 ▲松下氏 一時間五分

前回先手三七桂を望見して、形勢只ならじと觀取した梶氏は、又も熟慮、默思に耽る事三十分、敵の三五歩から、四五歩の挑戰に對する應戰手順をすつかり讀み切つたものが、四三金と防禦態形をとつた。が、その裏面には強い反駁の氣持も炎の如く燃えてゐるから先手としても除程の自信がない限り、三五歩、四五歩の攻めは決行し兼ねる處である。と云つて、此際三七桂と跳ねた以上、三五歩から四五歩の攻めは必死的の勢ひで、只直接攻めるか、否かは時機の問題に屬するから、それは兎に角として、次ぎの六六歩は餘りにも作戰矛盾の一着ではなかつたか、此處で三五歩、同歩、四五歩の仕掛けが面白くなければ、七九玉、又は四七金の手段や、五五歩、同歩、六六銀等々、先手には種々の指し手があるから、此の六六歩では少し深く前後の手順を窮極めて、熟慮作戰通り、角筋を敵して攻勢を封り度かつた。これで若し先手が敗勢となる事があるならば、恐らく敗因は此一手に生じたと云つても差支へはなからう

後手六四歩と受け、先手の六七銀六二飛と活躍を計つたは至當。先手七九玉は待機の意味を兼ね、王形の要害を計つたもの。云ふ迄もなく敵の六五歩、同歩、同飛を待つて攻勢に出やうと云ふ肚である果して後手は六五歩、同歩、同飛と揃いて來た

寢る前の冷水摩擦
不眠症に效果がある

夏は 不眠を訴へる方が多くなるものです。睡眠の出來ないといふのは、色々の原因から起るもので、非常にどこか痛いとか苦しいとか一定の病氣によるのは、この根本をなほさなければなりませんが、其他は、神經衰弱などに原因する場合が多いものです

普通は眠るとまもなく深い眠りに落ちて、それが數時間つゞきだん〳〵と淺い眠りに移つて、遂に目が醒めるのは、誰方も御存知の通りで、かういふ

眠り 方の出來ない時には、たとへ長い時間寢たやうでも眠りの深さも淺く、ねむりの全容量は健康な人にくらべて、少ない場合が多いもので翌日は、寢不足のやうなぼんやりした氣分が殘つて、肌なども色艶が落ちてさえない顏付になります

こん な時には血液の循環をよくするやうに夕食後はすこし疲れる程度の散歩をするとか、夜は勉強するにしても遲い時刻まで本など讀んで居ず、寢る前少くも一時間前には仕事からはなれて雜談などして氣分を轉換し、冷水摩擦をやつて就床するとよいものです

指輪・カフス
下手に磨くと目方が減る

指輪やカフス釦は時々磨かないと黝んで輝きを失ひます。しかし下手すると目に見えないが少しづつ磨滅したり傷がついたりして、この金銀の高い折柄大ごとですから、次に簡單な磨き方をお知らせしませう

‖金‖ むやみに磨るのは禁物。微温湯に石鹸を溶かして振り洗し、柔かいブラシで彫目のゴミを除ります。最も簡單なのは煙草の煙りを吹きかけて、柔かい布で靜かに擦ります

‖銀‖ 石鹸水で洗ふのもよいが、最も綺麗にするには白堊を少量アルコールで練つて拭くことです

慢性胃腸にトモサン

慢性胃腸病に新しい治療法
胃腸の内部を清掃殺菌し、胃腸の自活力を盛んにする獨自の作用！

夏は丈夫な人でも胃腸の弱る時です。まして、いつも胃腸が弱い人は、胃腸内は一層、腐敗醱酵し易く、また有害細菌は此時とばかり盛んに繁殖し、食は進まず、些細の原因にも、胸やけとか、下痢、しぶり腹などがつゞき、榮養分は身につかず、大人も小兒も全身的に衰弱して時に餘病を併發し、頗る危險な狀態となります。

この慢性胃腸病には、昔から種々の藥品や療法がありますが、しかし最近では、新胃腸藥トモサンの綜合作用が認識を高め、各方面で賞用されて來ました。

トモサンの綜合作用
トモサンとは、第一に、胃腸内の毒素と腐敗物をその藥質中に吸著して大便中に排出し、第二に、腸内に繁殖する有害細菌を殺菌し、第三に、胃と腸の粘膜にカタル、潰瘍面があれば、それを被覆防護して強化する三作用を、綜合的に發揮する藥劑です。

胃腸自身がはたらく
即ち、トモサンは、從來の胃腸藥が主效とした消化とか榮養とかは第二の問題とし、何よりも先づ胃腸内部を清掃殺菌し、胃腸粘膜を強化し、それによつて胃腸の自活力を盛んにするのが特長です。

從つて、慢性胃腸患者が、トモサンを服みますと、胸やけとか、胃痛とか、下痢、膨滿などが消退するばかりか食が進み、次第に肥つて來るのは、胃腸の内部が淸掃されて胃腸の機能が活潑となり、胃腸自身の力で、食物を消化し榮養分を吸收するやうになるからです。

愛用者は斯く報告す
〜胃腸の掃除修繕藥だ〜

或る愛用者がトモサンを、「胃と腸の修繕掃除藥だ」と言ひましたが全く適評です。トモサンが、慢性ばかりでなく急性の下痢腹痛にも、酒、ビールの飲み過ぎにも、またジンマシンまでにも良く効くと、各方面で賞用されてゐるのは、實に胃腸内部の清掃作用がもたらす結果です。

〜私の性に合つてゐる〜

慢性胃腸病でトモサンを服んだ人は、「此の藥は私の體に合つてゐる」とよく報告して來ます。しかし實際は、トモサンが、その人の性に合つてゐる譯ではなく、トモサンの作用が、今までの胃腸藥と違つてゐるからです。

永い間の慢性胃腸病で、いろ〳〵治療したが、どうも思はしくないと言ふ方は ぜひ此の新しい胃腸藥トモサンを御服用の上、一日も早く健康者同樣の胃腸とならるゝやう、衷心からお奬めします。

特に惡い病のはやる夏期は、一層その必要があることを力說致します。

（本劑は作用强きも何等の害作用なし。故に大人は勿論、小兒にも安心して服用せしめ得。）

服用價格
九〇錠入（十日分）七〇錢
二〇〇錠入（一ヶ月分）一圓五〇錢
八〇〇錠入（徳用）三圓五〇錢

トモサン說明書進呈

東京市日本橋區本町三ノ一
販賣元 友田合資會社
電話日本橋（二八〇、二八一、七四四、七四九）振替口座・東京・一九六六

各地藥店及びデパートにあり若し品切れの時は直接販賣元へ御註文を乞ふ。代金引換にても即時發送す。

T.763

一品で五つのクリームの作用！

1 **洗顏クリームの作用**
明色クリンシン・クリームは、湯も水も石鹸もいらず、一寸すりこんで拭きとるだけで、毛孔や汗孔の奥までスッキリと清潔して、今までの、いかなる方法で洗顏なさつたよりもズッと清潔な皮膚になります。

2 **コールドの作用**
コールド・クリームは、歐米では主としてアレ止めに使はれます。明色クリンシン・クリームはアレ止めとしてもコールド以上の效果があり、しかも普通コールドに比して二三倍はお徳用です。

3 **榮養クリームの作用**
明色クリンシン・クリームには、優秀無比の榮養成分が多量に配合されてありますから、このクリームで洗顏なさる事は、同時に最も優秀な榮養クリームを用ひたと、同じ效果が得られます。

4 **化粧下クリームの作用**
明色クリンシンで洗顏しますと、皮膚に適度の水分と脂肪分が與へられ、皮膚そのものに白粉を十分美しく附け、また長く保たせるだけの力が出來ますから、化粧下クリームがいりません。それに、かうしたお化粧には今までに見られない美しいツヤがあります。

5 **マッサージクリームの作用**
明色クリンシンは指先の快い滑り具合は獨特のマッサージ・クリーム以上ですし、それに皮膚に優秀な美容成分を與へますから一石二鳥の效果が得られます。

歐米でクリンシンが素晴しい流行！

明色クリンシン・クリーム

入浴前のクリンシンで見違へる程美くなる

垢ヌケに第一等の秘法！

歐米で最近流行の 入浴美容法

入浴前に、お顏にクリンシン・クリームを一寸附けておくと暫くの間にシンから垢ヌケして別人の様に美しくなりますのでこの美容法が歐米婦人の間で盛んに流行してゐます。明色クリンシン・クリームはこの入浴美容法に御用ひになつてもステキです。

方法——入浴前に明色クリンシンを額から頸に軽くすり込み、其儘お湯に入るのです。お湯の中でじつとしてゐると、溫氣のために毛孔が充分開き、同時に美容成分が皮膚の深部に吸收されて素晴しい美容作用を營み、一方では皮膚の奥の微細な汚れが押出されて來ますからお湯から上る時にきつくしぼつたタオルでその汚れを拭きとります。ホンのこれだけの事で、暫くの間にまるで別人の様に美しくなります。この美容法はまた肌のアレ防ぎにも第一等の效果です。

田園風景 平壤郊外スケッチ

例會で來る八月十五日お盆の共同墓參を申合せた後、香月北支駐屯軍司令官に左の激勵電報を郷軍分會の名で打電すること及び第一線皇軍に慰問袋を送る旨を決議した

閣下並に將兵の御苦勞を感謝す この機をして東亞永遠の安定を期待し吾等銃後一致國防の時艱に當るを誓言せり、適に北支の曠野を仰ぎ武運益々旺盛ならんことを祈る

仁山郷軍總會 決議文打電

【仁川】北支の情勢重大化に鑑み郷軍分會では十七日午後九時から公會堂で總會を開催、赤誠のこもつた決議文を満場一致で可決し、支那駐屯軍司令官宛それ〴〵打電して愛國運動への邁進を誓ひ同十時散會した

八十爺さんの赤誠

【龍仁】郡內水餘面金良里申喆水翁さん（八〇）は十八日龍仁署に出頭し「少いですが國防費に使つて下さい」と金五圓を獻金した

群山作業會社遂に萬策盡きて解散

折角整つた港の荷役體制 無統制時代へ逆轉

【群山】勞資双方からの代表が數度か會合し摺合協議したが纏に局面打開の良策を發見するに至らず存廢の岐路を彷徨してゐた群山作業會社もいよ〳〵萬策盡きてやむなく解散することに去る十五日の役員會で決定した模様である、解散決議を行ふ株主總會は月末頃開催する豫定らしいが同社の解散によつて群山港の荷役體制も再び無統制時代に逆轉することになつた勞働作業體制の統合調整と需給役員の選減で港湾荷役作業上に重大な役割を負はれて創散された同社が解散の條件なきに至つたことは群山港の荷役問題の將來に影響するところ大なるのみならず勞働問題としても注目すべきものがある

蘇る義明學校

卌萬圓で愈よ圓滿に手打ち 後繼者も近く決定

【平壤】平原郡肅川面所在安息教系經營の義明學校（中等）では卌萬圓で今後の經營を朝鮮人側に讓渡することゝなりかねてから適任者を物色中であつたが、朝日京城で開かれた安息教監督會總會で讓渡問題について慎重に協議を重ねた結果、朝鮮人の適任者に對して學校經營權を無代價で讓渡すると共に校舍その他一切も無償で貸與することに決定を見たので設立者オバーク氏外一名の理事が代表して十五日午前十時道廳に白石內務部長を訪問、經營經過の報告旁々今後の問題即ち適任者物色問題について腹藏なき意見を交換した上辭去した、なほ適任者については既に目星がつき目下交渉中であるから近日實現するものと見られるが、崇實二校の二の舞を演ずるものとしてその前途が憂慮されてゐたこの問題も安息教宣教會の善意ある態度によつて此處に目出度く解決されたわけである

起て！百萬道民

時局に處する方針を宣明 金忠北知事の訓示

【清州】知事會議を終へて歸任した金忠北知事は百萬道民をして北支事變に對し正確なる認識を把握せしめ官民一致の協調をもつて非常時局に善處せしむべく十七日午前九時より先づ道廳及び市內官廳學校職員全部を道廳第一會議室に集め約一時間に亘り懇切な訓示をし、ついで同十時十分頃からは市內官公署、學校、銀行、會社、その他團體首腦、各公職者、民間有力者並に新聞關係者等五十餘名を集めて訓示したが忠北道民の時局に處する方針として道が宣明した項目は左の通り

▲國民精神を顯現して協力一致真に內鮮一體の實を擧げること▲大國民的態度を示して輕擧妄動を愼しみ道內支那人を保護して危俱の念を與へざること▲政府の方針に一致協力して民論の統一に依り擧國一致の實を擧げること（各々その與へられた職務に精勵することが即ち擧國一致の實を擧げることになる）▲治安の維持

激勵文打電 丹陽懇談會

【丹陽】懇談會では去る十五日の

新京の特殊會社で三十萬圓獻金

市民の獻金また數萬圓に上り 慰問袋は山をなす

【新京】時局重大化とゝもにこの難局を突破せんとする愛國熱は猛然と燃え上り赤誠の獻金續々として現れ早くも數萬圓に達しました第一線の慰問袋も山を築いてゐるが新京特殊會社聯盟では協議の結果三十萬圓を國防獻金することに決定し代表者滿洲中央銀行總裁田中鐵三郎氏は十五日右獻金を携へて關東軍司令部に植田軍司令官を訪問して手交した

農事講習會

【永同】沃川公立農業實修學校で永同、黃澗、沃川三ケ郡の各面勸業指導員及び面技手の農事夏期講習會を十九日から二十二日まで五日間開催、講師は高橋技手、佐々木技師、窪永技手、金郡屬敎化主事

殖産契總會

【永同】丹陽金融組合俵清支所管下の三谷里殖産契では十五日午後三時半から總會を開催、石幡丹陽金組理事が臨席した

農振委員會

【永同】沃川郡農村振興委員會は來る二十六日開催

雄基競馬

兩地の成績に鑑み 馬券格上げを申請

【雄基】待望の雄基競馬もいよ〳〵上來る廿四日から開催されるので雄基競馬俱樂部ではこれが準備に忙殺されてゐるが同俱樂部では咸興、清津兩競馬の馬券賣上成績が豫想外に好成績であるのに鑑み雄基も兩競馬の馬券價額を兩地同様十圓及び五圓券に變更すべく去る十三日附本府へ正式に認可方申請した

沃川の小麥共販

【永同】沃川郡農會では目下伊院、沃川、青山の各市內で小麥共同販賣を實施中であるが出廻り頗る良好で三千石を突破するものと見られる、なほ特定買受者は沃川穀物分工場である

航空時代が泣出します

一向に希望者のない鰮魚群の偵察者

飛行機は揃つてもこの有様 巾着網組合大弱り

【羅南】世はまさに航空時代、むさくるしい地上であくせくしてゐる時ではありません、この意味で皆さん如何です？……こんなに耳よりな話があります……但し『視力の强い人』や鰮を見つけることのうまい人』に限ります、本紙が屢報した通り咸北巾着網組合では今年から科學的漁撈陣の精鋭、飛行機からの魚群探偵を實施することゝなり既に昭和航空のサルムソン機二台が清津と咸興兩飛行場に待機中であるがさてこゝに問題なのは如何に名パイロットと雖も海中の魚群を發見するには又特別の技術と經驗を必要とする、そこで然るべき適當な人を依賴者として採用することゝなりサラリーは百圓以上同その上萬一の場合は一萬圓の保險が附されるといふ厚遇ものなんだがどうしたことか一人も應募者がない、おほかた海の猛者連も『ぞッかとしい空の網渡しをせんでも……』といふ傳聞風からと見られるがこれでは航空時代が泣き出しさう、我と思はん者はどし〳〵咸北漁業組合に申込んで下さい

鱶に惱まされ漁船引揚ぐ

網を喰ひ破られて 殘念乍ら漁撈不能

【大邱】沖合に好漁を傳へられてゐる北部沿岸甘浦方面には內地（四國、九州、山口縣）から多數の流網漁船の出動を見てゐるが近く出漁漁船は慶北の漁撈に見きりをつけ引揚げることゝなり先般既に十日引揚げた

これは鰮の大洋回遊に附ものゝ海のギャング鱶の大群が附近を游戈し流網に入つた鰮諸共、網を喰ひ破り漁撈不能となつたもので、つまり鱶に追はれて殘念ながら八月の本格的漁期を捨てゝ引揚げるもので珍らしい現象とされてゐる

國威宣揚祈願 廣州も執行

【廣州】郡では去る十七日正午から廣州神祠で官民合同の國威宣揚祈願祭を執行したが各團體、一般市民二百餘名參列し盛儀であつた

龍仁の面長 校長會議

【龍仁】郡守會議から歸任した龍仁郡守は十七日午後一時から各公立學校長を郡會議室に招集、北支事變に對する認識強化と郡務に關する當面の事情について龍郡守の訓示があつた

廣州郡でも開く

【廣州】北支事變に對する正當な認識を把握せしめるため郡では十七日午前十時から管下各面長學校長等を招集し郡廳會議室で會議を開催、金郡守から約五十分に亘る訓示があつた

清州で國防劇

【清州】我等の空を護れと聯呼して設立總會、防護團を設立した清州では防空設備の完璧を圖るべく防空サイレンを設備することゝなつたが、その資金募集の目的で十八、十九兩日間、在鄉軍人分會主催、消防組、靑年團、愛婦支部、國防婦人會支部後援の下に邑館で防空思想の普及宣傳をかね五味文之輔一座を招聘、國防劇を開催

四郡廳職員 對抗庭球

【廣州】廣州、龍仁、利川、驪州の四ケ郡の郡廳職員對抗庭球大會を來る八月一日に開催することになつた、場所は利川郡邑內コートの豫定

人の動き

▲谷長湍郡守 會寧田院のため上道中十六日歸任

▲招澤永同郡守 臨時郡守會議へ出席のため十八日上道、二十日歸任

▲金鐘洙氏（稷山醫師） 奉日川市場で開業挨拶のため十七日本社牧山支局來訪

シネマと演劇

驪館 【仁川】十九日より三日間每日晝夜二回上映▲新興キネマ超特作『辰の風來坊』嵐寛壽郎主演、歌川絹枝、梅村蓉子共演▲京城日報社提供『京日世界ニュース』二十四號▲松竹キネマ大船超大作『その夜の娘』田中絹代主演▲新興キネマ超大作住吉新作品總監督第一回作品『泣くな雨よに泣く』松尾主演、江川なほみ、田中春男、大井正夫、田中春子共演

愛婦忠北支部懇談

【清州】愛國婦人會忠北支部では十八日午前十時頃から市內愛國婦人會員一同を道會議室に招集し銃後の護りその他に就き懇談會を開催した

光州の道議選擧違反

波紋は意外に大きく渦卷く

松井、檢事局で供述を否認 訊問いよ〳〵進展

▲裁判長 當時選擧有權者（府會議員）は內地人十六、鮮人十一合計二十七人であつたがその中に派はなかつたか

▲松井氏 明確なものはありません

▲裁判長 それでは被告を支持するものがあるといふから當然そこには派がある筈だ

▲松井氏 私の票は全部十五票でありましたが實は內地人から六票朝鮮人から十一票位には間違ないと自信がありました

▲裁判長 それではその名前は？

▲松井 その名前だけは公判廷ではいへません

▲裁判長 それれでは支持してくる理由は？

▲松井 私は官吏生活を永くやつたので常に新附同胞には殊更圓滿のことについて注意してゐるからであります

▲裁判長 ではこれで公訴事實の審理に入るが、四月三日光州府會副議長の奧村信吉が亡くなつたので副議長の選擧について何か話がなかつたか

▲松井氏 別に何もありませんでした

▲裁判長 副議長を誰にするといふ話も出なかつたか

▲松井氏 三月二十七日から四三十日まで開かれた府會の席では奧村氏が今度で最後だといふことだけは判つてゐましたが別にその副議長の話については何もありませんでした

▲裁判長 四月三日被告が岩橋鶴一の居宅を訪問したのは何らい用事で行つたか

▲松井氏 それは一、二三日前奧村府會副議長のことを思出して行つて近々副議の選擧がある筈だが意志があれば私の一票を入れて上げませうといふと、それは有難いが一兩日考へさせてくれ岡新一にもその話をしたら、それはよいといひました

▲裁判長 それでは特に岩橋を選んだ理由は京畿にあるか

▲松井氏 私は政治上の支持者でもありますが岩橋さんとは二十數年間の交際の結果非常に人格者であると思ひましたからです

▲裁判長 岩橋が當時副議長にならうとする氣配は見えなかつたか

▲松井氏 そんな輕率な人ではありません

▲裁判長 これと關係して道會議員に立候補する意志があつてこれを口實に岩橋が道議に立候補する意志があるか何うかを打診し、若し岩橋が立候補の意志があれば府會副議長に推すといつたら當然岩橋が思止めるだらうと思つて行つた譯ではないか

▲松井氏 さうではありません

▲裁判長 府會議員の中に被告の支持者が多いといふから自分が副議長にならないで何故道議に立候補したか矢張り副議長より道會議員の方がよいか（笑聲）

▲松井 それは年配の關係で私は道議にしなければいけない立場であつたからです

▲裁判長 それは谷口府會議員を副議長にすると云ふことは一般の意志であつたか

▲松井 個人の意志でありました

▲裁判長 （檢事局での被告の供述は四月十五日頃加藤銑三郎の家に行つて被告が若し谷口が副議長に立てば極力應援してもよいといふと加藤銑三郎がそれでは私が今日谷口さんのところに行つてさう話しませうといふのでそれに同意の表情をしたと譯だね

▲松井氏 それは檢事局で訊問が何回もくどかつたのでそれでは檢事さんの都合のよいやうに書いてくれッといひました（笑聲）谷口さんを副議長にさせるといふのは年配から見ても一番適當だと思つたからです誤解しないやうにお願ひします

▲裁判長 谷口が副議長に當選したのは被告がどんな援助をしたか谷口の供述に依れば四月十二日の晩松井が訪ねて來て副議長の話が出ると松井が援助するといひその關りに私達は道議員に立候補するから宜しく頼むとあるが

▲松井氏 それは絕對にありません

▲裁判長 それまで道議立候補の意志はなかつたか

▲松井氏 さうです

▲裁判長 加藤が谷口のところに行つて松井が君を副議長に擧げて絕對援助をするらしいといふと谷口は松井一人が援助しても副議長になれるものでもないが松井君は道議の立候補でもするのかといはれてそれは未だ分らないらしいといひ、その次の被告が谷口に絕對援助をすると云ふことを聞いて加藤がそれでは谷口に行つて今日あなたの立候補のことを話しませうと云ふと被告は喜ぶ意を得たと云ふやうな表情であつたと檢事局の供述にあるがその點は何うか

▲松井氏 私としては絕對そんなことは云ひません

▲裁判長 谷口が官選議員に決定されるやうな見當はつかなかつたか

▲松井氏 そんなことはないと思ひました

▲裁判長 さういふことになれば谷口の道議立候補の意志打診にならないのではないか

▲松井氏 違ひます

▲裁判長 では谷口の道議立候補を取消させ、副議長にしてその一票を買ひ取りでもなかつたか

▲松井氏 さうです、そんな邪心はありません

▲裁判長 そんなことが假りにないとしても被告の立候補を制にして加藤を方々に廻らせて副議長のことをいはせることは誰しも自分の道議立候補について援助を求めるやうに聞こえられるではないか

▲松井氏 府會副議を選ぶことは我々府民のため最も重要な問題であつたからであります

▲裁判長 そんなことは會て衆議選擧までした被告が加藤を方々に廻はすことは恐らく一般からそんな誤解を招くだらうと云ふ氣持はなかつたか

▲松井氏 そんなヤマしい危險千萬なことはしません、若しするとすれば決して人を使ひません

かくて十二時十分から午後一時半まで休憩して再開

▲裁判長 光州府代行會社である朝鮮株式會社が出來るやうになつたその理由は

▲松井氏 光州に鋼貨市場（魚菜市場）は邑時代から既に市場規則によつてあつたものでありますが本來なら府吏員が直接魚菜を府營として賣らなければいけないところをそんなことが出來ないからこれは代行會社を作つて民間には代表的會社を經營させると云ふことを府尹から聞いて初めて作ることになりましたがこんなものが從來光州になかつた關係上一般は認識不足で色々のことについて私の耳に入つて來るので私はこんなことは陰でせずに正々堂々と表面に向けてやらなければいけない、社會の公共團體として餘り宜しくないといふことを他人にいつてゐましたがこんなものは早くサッサと作らなければいけないと云つて本年三月漸く株式募集にかゝるやうになりました

▲裁判長 被告は社長を希望してみたらしいんだか

▲松井氏 それは京日にもその當時掲載され一時最初はそんなことも考へましたがその後一般の空氣が私を餘りさせてしまつたのです

▲裁判長 社長にならうとした動機は？

▲松井氏 社長の希望は別にありませんでしたが取締役になりたい希望はありました

▲裁判長 それでは谷口副議長を援助したのは如何なる理由か

▲松井氏 最初から社長をとらうといふ氣はありませんでしたが周圍の鮮人議員、株主連中が投票するからやれ〳〵といはれてそんなことにありました

▲裁判長 代行會社創立總會當日においてごた〳〵があつたらしいね

▲松井氏 ありました

▲裁判長 谷口の供述によれば谷口が銀行重役で役員を決定するといふと鮮人の尹某と松井の一派が役員を決定して行けといつたらしいがその時被告は約六百株の委任狀を持つてみたらしい

▲松井氏 それは谷口の話です、私が餘りにも强敵だと思つたからでせう

▲裁判長 松井が道議を立候補する前日四月十二日谷口の居宅を訪問したのは如何なる理由か

▲加藤氏 それは府會副議長同道について行きました

▲裁判長 被告は府會議員でもないが府會副議長のことについて行くのは可笑しいではないか

▲加藤氏 それは自分の生活上非常にお世話になつてゐるからであります

▲裁判長 四月十二日松井が被告の家に行つたことがあつたね

▲加藤氏 十二日午後來て以前の奧村副議長の話とその後任には岩橋と谷口がよいと云ふ位の話でした

▲裁判長 その外にもう少し積極的話はなかつたか、檢事局の松井の供述によれば十二日松井が被告の家に行つた時被告が明日でも谷口さんのところに行つて見ませうと云つた時松井が「いゝですナ」とあるがその「いゝですナ」は一體何んな意味かそれから谷口の供述によれば被告が十二日谷口の家に行つた時松井が道議に立候補したら何分御配慮を願ひますといつたさうだが

▲加藤氏 それは谷口が嘘です

▲裁判長 府會議員でもないものが餘り深入りをしやしないか

▲加藤氏 それは何か役會があれば谷口に公職を與へたいと云ふ位のシンミリした關柄であります

▲裁判長 谷口に對して恩を着せておけば後で松井が立候補した何かの援助を與へるだらうといふ意志ではなかつたか

▲加藤氏 そんなことはありません

（B）

慢性淋菌の撲滅

治す道あり捨て置けば必ず後悔 身體をキレイに！妻子を護れ

永びく淋病殊に重症には是非此療法

ゴノモト逆療法に就て

私は二十年前から花柳病治療に就いて研究し今日迄經驗して來ましたが花柳病中淋病が最も治り難い病氣であり、醫師の治療では注射、洗滌、內服藥と永永にやるより方法がないとされてゐる。淋菌は四十度以上の熱に死滅するのであるが外部から其樣な熱を應用できぬ從來色々な治療藥等が出來ても此點で結局駄目である。又是迄の藥では尿部の前部、膀胱中の淋菌がどうしてもとれぬ。私は何とかして此淋菌を一時に死滅させる事が出來ぬものかと研究し始めた、歯が何年にも掛つて內服藥ゴノモトを發見したのである。全部を三日に一回で服用すると數時間で尿道膀胱方面に熱を出し、淋菌を殺滅す、熱は全身的には感ぜぬ位であるから寢込むとか仕事の出來ぬと云ふ事はない。從來の此種藥品の如く胃腸を害する事等もなく却つて胃腸をよくし元氣になり、食慾をよくするから身體に抵抗力をつけ、治療を助けると云ふ工合で實に治療成績がよい。故にこれは治療中で飲酒、房事の時を構はず、腸は出ぬがなか〳〵淋糸のとれぬ人、尿道から肛門の方に寄生して苦しむ人、足腰引つ張り痛む人、又婦人の膀胱、コシケ等淋病性にて苦しむ方は本劑大箱二箱服用して以來の檢査をするとよい、其の藥効に驚かされる。

三年振りで氣持よくなる

東京府下 山田正吉

（前文略す）昨年末より貴製ゴノモトを服用しはじめ引續き服用し、三箱目の半分位でよくなりその後無理な仕事をしたがなんともありませんからよくなつた事と思ひます。永い間困難しましたが是は全くゴノモトの御蔭で三年ぶりにて朗かになりました、厚く〳〵御禮を申上ます

今迄にない結果に安心した

朝鮮 久木田正三

御藥先般到着仕候處品本日飲み終り候處第一に其効力と云ひ又服用後の氣分のよき事、食慾つき元氣つきたる點等今迄になき結果を得安心して服藥致し居候今一箱服用すれば大變よくなる事と存じ御注文申上候間宜敷御願申上候

二箱目からずつとよくなつた

福岡縣 岩本康信

（前文略す）貴店に對し心から感謝と御禮を申上度存じます。四年間の慢性淋病が貴藥の服藥によつてよくなる事が出來ました、市內一流の病院（専門）二ケ所で尿道の檢査を二回して戴きました、それから丸一年になりますが何の變化もなく衛生の思ひで朗かに每日を送つて居ります。酒の上で遊里に入り悪病を得た當時は病院へ入る金はなし飲み藥、ぬり藥、注入藥と色々やりました。さうしてやけになり不養生をしたので實にヒドク惱み困りぬいた因分ゴノモトをのんだのです、初めは酒でのむなんてインチキであらうと迷惑ですが賴つて居ました處服用二箱目から初めて心身共に救はれ效い貴藥のある事を知りました。どうぞ世の不幸に惱む人達を一人でも多く救つて下さい。云々……

悲觀したが快方に向ひ救はる

長崎縣 根津文一

秋も深み入り朝夕は聞分寒くなりこたつの世元が懐しくなりました、先日はゴノモト御送付に預かり誠に有難く厚く御禮申上ます、此病氣に一時は不治と悲觀し死を決心した私が貴藥到來だん〳〵快方に向ひ今日迄救はれましたのは全く御藥のお蔭にて深く感謝いたします、此頃では始めと打つて變り良くなり見る物聞くもの何となく明るく、面白く實に光明を感じます云々……

ゴノモトの藥價は慢性用大箱一箱金十四圓、中箱金六圓、急性用一箱金三圓の三種、送料各十錢

（振替東京二一八五八番）發賣元東京下谷區御徒町三丁目（電話下谷八三一七番）

無料相談 詳しき事、不明な事其他知りたき方は發賣元へ御來函又は四錢切手封入申込あれ、個人名にて回答す

京城鐘路四丁目 山崎仁壽堂

釜山辨天町 大黑南海堂

同 藤田藥店

平壤大和町 森田藥店

大邱元町 町田回春堂

腸疾患の治療と豫防

ビオフェルミンは生活力及び繁殖力の旺盛なる乳酸菌を主劑とし、乳酸菌の作用を補強する二種の糖化菌を配せる乳酸菌療法劑にして、

①…腸内の腐敗及び異常醱酵を防止して、腸機能を正常ならしめ、

②…腸内有害細菌を殺滅し、毒素の体内吸收を防ぎ、腸を清淨にし、

③…澱粉及び蛋白質を消化して、榮養分の吸收を佳良ならしめ、消化促進及び便通調整作用を營む。

この諸作用が相俟つて各種腸疾患の治療と豫防並に傳染性腸疾患の豫防と保健に著効を收めることは臨床醫家の齊しく確認さるゝ所であります

腸カタル下痢の治療

急性・慢性腸カタル、醱酵性下痢、消化不良、食傷、其他諸般の下痢症狀にビオフェルミンを應用すれば、腸内に生起する腐敗・異常醱酵を消退し、有害細菌の繁殖を阻止し、澱粉・蛋白質を消化して、腸の生理的機能を正常に復しますから腸カタル、下痢並びに之に伴ふ裏急後重、腹痛、腹部雷鳴、倦怠感等の諸症狀を安全に除去します。

乳兒小兒腸疾患に

乳兒・小兒の下痢症（綠便水樣便、粘液便、不消化便等）のみならず、食慾不振榮養障碍、發熱等の消化器疾患に對し、ビオフェルミンは服用容易にして、安全無害、副作用を伴はずして整腸消化及び腸内清淨効果を收め腸機能を正常ならしめ、有害細菌による中毒症狀を消退せしめます。本劑は甘美味、小兒も喜んで服用します。

常習便秘脚氣の治療

ビオフェルミンは腸内清淨及消化と共に腸の蠕動官能を調整し、生理的機能を鼓舞し、消化を佳良にし、且つビタミンB破壞を防止して脚氣に對する抗病力を增强しますから、脚氣の治療と豫防に奏効するほか、常習性便秘に對して一般下劑を用ふるとは全く異りたる安全にして習慣性なき便通調整劑であります。

傳染性疾患豫防と保健

ビオフェルミン中の乳酸菌が腸内に於て産生する殺生機の乳酸は强力なる殺菌作用を有し、腸内に侵入する各種の危險なる有害細菌を殺滅して之が發育を防止するが故に、腸の衰弱、榮養障碍、身心過勞より乘ぜらるべき傳染性腸疾患＝腸チフス、赤痢、コレラ、及び乳兒を襲ふ疫痢、腸炎の豫防と保健に優秀なる價値を認められてゐます。

整腸・消化・腸内殺菌を併有する乳酸菌療法劑

ビオフェルミン

著名大病院・醫家御採用

甘美味・服用容易の粉末と錠劑の二種、各地藥店に販賣してゐます。

87―1005(O)

發賣元 株式會社 武田長兵衛商店 大阪市道修町

製造元 株式會社 神戸衛生實驗所 神戸市二番町

關東代理店 小西新兵衛商店 東京市本町

大京城の非常時體制
愛國心の鐵壁陣成る
今や第二段の實行期に

暴支・本格的抗戰に迫路は決つてゐるが、未だ嵐を孕んだまゝ低迷する北支の風雲、中外に聲明を發表して〃斷〃の決意に起つ愛國日本の心臓部とガッチリ腕を組んで銃後の護りを固める半島の首都大京城は戰時體制を整へつゝ、燃え上る火花と散る愛國心は第二段の構へに猛進・驀進、十九日夜府民館で開かれた本社の非常時局大講演會が愛國の七十萬府民に〃吼えろ大京城〃の導火線をリードすれば、續いて起つた教化聯盟も半島人に宣揚し、國際都市大京城を武裝する特設防護團が指令一下十日間のスピードで編成されんなど、斯くて燃え上る愛國心が吹き入る實行力に依く〃鐵壁の陣〃さあ來い〃暴戻支那〃非常時準備は寸分の揺ぎもない

爆發する時局人氣
權威者の熱辯を聽く
本社主催 非常時局大講演會

つひに炸裂した愛國の雄叫び、飯惜した低迷の妖雲を衝いて無氣味の氣配は晴れた、本社主催の非常時局大講演と映畫會は小雨のあがつた十九日午後七時から府民館で開催された、熱心な府民は五時頃から續々とつめかけ定刻前早くも府民館階下二千名、場外にも二百名の聽衆が溢れてヒシめき合ひ、肝腎の講師が入場出來ないといふ騒ぎ、午後七時『國歌合唱』の聲がシャンと會場に嚴肅な響きを傳へると、二千の聽衆は起立して起立、烈々と燃ゆる愛國心を國歌に乘せて合唱高山本社々長開會の辭を述べ、ついで松田本社政治部長の紹介で朝鮮軍參謀堀中佐が壇に起てば萬雷の如き拍手講堂を揺がし鳴りもやまぬ『蘆溝橋に戰火ひとたび上つて……』中佐の如何にも軍人らしい力強い聲がビーンと反響し白雨はハタとやむ

軍司令部には軍人を激勵する電報が毎日々々寄せられてゐる、この國民の赤誠、唯感激の外ない、紅燈の花と云ふ藝者が捧げる誠、まさに國論統一沸騰國支一本槍だ、これは支那の排日侮日によつて釀成されたものである、北支事變の裏にひそむものそれは英、米、蘇、佛の恐匪だ、日本の北支經濟文化進出は國防上必要である、南北を紛糾する蘇聯の赤化工作、北支に強る米の勢力、それらは日本の北支への擁益を減少さうにとゞめようとしてゐる、今回の事變は宋哲元の中央軍上黙認によるもので、梅津、何應欽協定を無視した支那の不法暴戻……

血を吐くやうな中佐の叫びは聞く拍手々々、聽衆はすつかり中佐の熱辯に魅惑してしまつた

極東に對するロシアの覇權がたんだ、この秋ぞ內鮮一丸となつて非常時局に邁進せよ、多々言葉が過ぎたところがあつたが深堀翻人の言葉と聞き流して欲しい

と一時間の熱辯を結び降壇『近代空中戰と支那空軍』と題して日本空輸京城支所長陣津航空兵中佐はユーモラスな口調で緊張の彼を笑はせながら

支那は上海事變の空中戰でもうこり〳〵してゐる筈だ、支那空軍一千機といふが、さあ實際使へるのは二分の一か、いや三分の一位だらう(一同どつと笑ふ)民間航空は東亞、中國、西南三公司でこのうち東亞、中國兩公司は米、獨の資本下にある、蔣介石政權はこの兩航空公司をうまく操縱して來たから確立されたと云はれてゐるが蔣は〃航空救國〃と云つてゐる位に飛行機を非常に重要視してゐる、だから支那空軍弱敵なりと輕視してはいけない防護團によつて吾等の空は吾等で護る――この心構へを忘れてはならぬ

と壯烈、悲愴の空中、空襲戰を語り航空思想を叩き込みまた防空觀念を喚起、八時三十五分『非常時局の半島人の任務』について關東軍顧問朴…氏が半島人としての

情熱の獅子吼

この會場の大盛況、私は涙なくしてこの壇上に起つことが出來なかつた、この大盛況こそ燃えあがる愛國心の顯現に外ならぬローマは一日にして成らず、日本もしかり、日本は決して好戰國ではない、正義に進む國だ

聽衆はこの半島人の吾端火を吐く愛國の叫びに沸きに沸いた、拍手が怒濤と渦巻く、繼いて南總督の訓示を要約して聽衆の胸に投げつけ『賢明な支那は必ずや自覺して呉れるだらう』と皮肉つて降壇

この時松田政治部長『支那誠意なし』わが方の主旨を全然無視』との南京情報を壇上より讀みあげれば『戰爭だ、戰爭だ』と殺氣だちこの渦紋のなかに韓滿拓殖總裁、元參謀次長二宮中將白皙のスマートな姿で現れ興奮の絕頂に達した聽衆の拍手やまず開口出來ない位だ

皇國日本の前途は洋々たるもので決して行詰つてはゐない、北支事變に對する英、米、蘇の態度は十分警戒すべきであらう、しかし我が國は最惡の場合を覺悟して敢然起つたのだ、國民よ安心せよ、我が軍の用兵作戰は永遠のことを洞察して行はれてゐるのである、國民よ、ビクともしない大決心をせよ、もうちよろまかしの和平は駄目だ、グーッと押し進む實行力が要求されてゐるのみである、まさに私の話が終らんとするにあたり、北支に護國の鬼と化した忠勇な將士の英靈に感謝と祈念を致し百何十度の猛暑の中に彈丸雨飛、暴戻なる支那軍と對峙する將士に敬意と謝意を表したい、銃後の人々よ、舉國一致政府を支持、强硬政策を遂行せしめよ

と、聽衆をゆぐるこの熱々の祝は十時半二宮中將を最後に講演を終り、引續き本社トーキー『北支事變』と國策映畫『北進日本』を映寫、銀幕に赤心を寫し出し、盛況裡に午後十一時半散會した

超特滿員の時局講演會
【下】は入場出來ず玄關前にひしめき合ふ群衆

指令一下
官公衙、銀行、會社 百貨店、工場、病院
特設防護團 十日間に編成
大京城空の護り固し

大京城を空襲下から救ふため防護團の外に特設防護團を編成するため京城府では數日前全市の官公署會社、學校、病院、工場、デパートなどに『十日以内に編成を完了せよ』と指令を發した、十九日までにスピード編成を終つたものは朝銀、鮮銀、東拓、殖銀印刷會社、平田百貨店科學館等で二十日には京城電氣會社をはじめ十餘の防護團が編成を完了する豫定である

この特設防護團はデパート、病院、官公署、初等校、中等校、銀行會社、工場別にわけ本部の下に消防、防毒、救護、配給の各班に作業を分擔し、特に工場特設防護團は職場從身隊を組織し、工場の火災が他に擴大しないやう最後まで踏みとゞまる決死的行動をとり、また中等學校以上には後備隊を置き街の救援に出動せしめ、デパートには要塞挺身隊を設け、頑強な男子店員が決死果敢にお客さんを安全に避難保護する任務を持ち、あの大建築デパートが空襲を受けても〃死〃の最後までデパートを護り通すのだ

李王職にも特設防護團が近く編成され、二十一日午後一時から演習することになつてゐる、臨時警部を急ぐ大京城ー警視する特設防護團は工場十四、銀行會社十八、官公署廿、學校(初等)七十二(中等)以上)六十二、デパート五、病院未定、約二百の特設防護團が現在ある防護團一萬三千の京城防護團と協力して大京城を空襲の脅威から救ふことになつた

我等の空を護れ！

〃子供の病氣より時局を考へよ〃
涙ぐましい十圓の獻金

『愛兒に會ひに來るに及ばない、この非常時局にそれだけの旅費があれば國家に獻金しなさい』と、いとしい吾が兒の病床を見舞はうとする妻を押しとゞめその旅費をそつくり獻金した愛國夫妻があつた……十九日朝京城憲兵隊を訪れた京城貢金町六ノ四一小野せきさんは國防獻金にと十圓を差し出し

『ほんの僅かですが、このお金にはかうした私達夫婦の涙の物語が秘められてあります、どうか一通り夫から來た手紙をお讀み下さい』

と示した手紙――上永准尉が讀み下してゆくと、せきさんの夫小野松太郎さんは病弱な二人の子供を連れて釜山に樂に行つてゐるが愛兒の病床が心配になつて一夜も眠られない母性愛に燃ゆるせきさんに、夫の許へ『近く見舞ひに參りますから』と便りをよせたが夫からは

『支那は軍隊を動かして排日、侮日をやつてゐます、國民は暴戻な支那討つべしと愛國心を燃やし、釜山では府民大會を開いたり皇軍の武運長久祈願祭を執行してゐます、京城も沸き返つてゐるでせう、こんな時局ですから愛兒を見るため釜山に來ることは中止して下さい、私の事なども心配しないで、釜山に來るお金を全部憲兵隊に獻金しなさい、お前も日本の婦人として立派な覺悟を持たねばなりません』

激文の一部――と烈々火を吐くやうな情熱の便りがあつた、夫の熱い氣持に泣かされたせきさんは弱い女心を捨て早速十圓を獻金したのであつた、この涙ぐましい夫婦の國防獻金は百萬の軍隊を得たやうな心强いものだと憲兵隊では感激してゐる

『せめて犬馬の勞を』と
馬や犬の獻納續出
軍部でも許可方を手續き中

半島の乘馬ファンにお馴染の名馬〃ジュンプウ〃の持主京城貢金町六十三日中武雄氏は此度北支事變に際し、嫁に愛撫してゐた國際馬術協會檢定の名馬『ジュンプウ』を自分の身代りとして獻納を申出た、軍でも十年中我が子の

氏の申出を受理し目下陸軍大臣に宛て軍馬採用の許可申請中であるが、許可された曉は御物を背負ひ士『ジュンプウ』は得意の障害越え以上にほり切つて、非常時を驗足にまかせて飛び越えるであらうまた『ジュンプウ』の獻納に續いて朝鮮馬術協會でも『國家のお役に立ちますれば』と兼ねて馬術馬として飼育してゐた馬二頭を獻納した、ところが今度は軍馬と獻を

〃軍犬四頭が十九日朝鮮軍に獻納され、直に陸軍大臣に軍用犬採用許可方の手續をとつた

その獻納者は京城府…町原時敎助氏、…氏で愛犬、頭、…七ノ三伊藤…氏は…一頭宛獻納したものである

獻納の馬や犬が首尾よく採用されれば、文字通り皇軍のため犬馬の勞をとるであらうと獻納者は陸軍大臣の許可を心待ちに待つてゐる

支那から大勢 支那人が避難
きのふ仁川へ

【仁川電話】一觸即發線上の北支の風雲を避けて山東省から支那人の避難民が多數仁川に入港した十九日午前十一時半仁川入港の野日商會利通號は芝罘、威海衛の咨港地から百卅一名の支那人を乘せて來たが、この皮肉な避難民達は異口同音に

『支那新聞は一齊に日本軍が支那軍に不法射撃だなんて書立てゝゐるが、そんなことウソ〳〵我々もこれまでの體驗でよく知つてゐる、山東省の商人は絕對に日本を信賴してゐるが、安全な朝鮮にやつて來たデス』

と北支の邦人が故國に避難してゐるのに比べ奇異な對照を見せてゐた(寫眞は仁川に避難した支那人)

從軍志願者
憲兵分隊に殺到

…して軍に獻納し、軍籍局では中島朝鮮し、現地の八號隊は…

京城憲兵隊に赤心の獻金の山や半島の青年は義死を覺悟で從軍志願者も殺到して京城明治町二ノ八…たいと分隊員を感激させたが、なんとかして本人の願ひを容れてやりたいと奔走してゐる、また擊井ノ七…ノ六…新町…町一ノ一三七武…金七…も是非軍人になりたいと嘆願

天津の朝鮮人會
軍に現銀を献納

【天津十九日同盟】今同の北支事變にあたり天津在留の半島人百八十…名を以て組織する天津朝鮮人會では將士慰問の献金を行ひ、十二日北支…軍司令部へ現銀二百三十…圓献納した

◇大和町二ノ一七城大豫科生中村二郎君はこんな非常時に學生は小遣錢を持つ必要がないと六圓を皇軍慰問に投げ出した

◇京城府營前…六十二名は申合せて一千圓、…中西…も一千圓を國防獻金

半島同胞の態度決定
奉天の懇談會

【奉天十九日同盟】北支事變に處する半島人の態度を決定すべく在奉半島人有志時局懇談會は十八日午後四時大和ホテルにおいて約百名列席のもとに開會、開會の辭に次いで

一、一致團結を以て支那の暴戻行爲一切を排擊す
一、全滿在住半島の同胞に呼びかけ對日輿論を統一す
一、帝國政府に半島人義勇兵募集を請願す
一、國防獻金を募集し且つ皇軍將兵を慰問す
一、帝國政府及び第一線皇軍へ激勵電報を發す

の五議案を上程滿場一致可決し左の如き決議を決定、日滿兩國の萬歲を三唱、同六時盛會裡に閉會した

決議

吾人は北支事變に對し帝國臣民としての任務を自覺し以て帝國政府の所信斷行に奉公せんことを期す

憲兵分隊扱ひ

◇京城蓬山町一ノ一三京中五年生茂木敏君(一八)は

『一年以上も病床にあります、日本男兒として十分な御奉公が出來ず殘念です』

とそのお詫びに小さい時からの貯金百圓をひき出し國防獻金に獻金して來た

◇本町一ノ二六樋口商店主…二十名で組織する向上館では『主人から賜つた小遣錢です』と二十一圓

日大生殺し
判決
父親には死刑

【東京電話】一世を震駭させた日大生殺しの公判は十九日午前十一時十二分吉田裁判長から左の通り言渡しがあつた

死刑濱田… ▲懲役六年 (未決拘留四百日通算) 濱田榮子(三)

巡査を刺し
懲役三年
判決言渡し

自分を留置した警官を恨んで短刀を…先の京城鐘路署に攪亂…巡査部長を刺した水原郡城面島山里…盧山根…雄(二)に係る殺人未遂事件公判は去る十二日京城法院で増村裁判長、志保田檢事係で開かれ檢事より懲役四年の求刑があつたが、十九日裁判長から懲役三年を言渡された

來靑閣だより

刀劍鑑定界の權威東京本阿彌光美氏の在滿將士慰問刀劍鑑定會は十九日本社來靑閣で開いた來客中には安値で買ひ求めた銘刀が錢刀と鑑定され意外の拾ひ物に有頂天になつた人も多く、この愛劍家の押すな〳〵の盛況と懇望により已むなく廿日までもう一日延長することになつた

朝鮮軍勝つ

對九大の弓道試合は十九日午前九時半から武德殿で開始、朝鮮軍の稻城目ざましく四十四中對卅一中の接戰の後朝鮮軍勝つ、兩軍選手は左の如し

▲九大＝中西、大嶋、佐々木、辛島、綾部、田畑、松井、廣尾、園田
▲朝鮮＝大久保、田嶋、今福、原川本、下田、濱田、藤野、高橋

朴選手優勝

【京都電話】京都大學主催第六回全國學校卓球大會第二日(個人)は十八日午前九時から十九日午前二時までの長時間に亘つて京大學生集會所で擧行、朴(城大豫科)の優勝となつた

決勝 朴(城大豫科)三 一 下山(福岡)

話題 特急

☆……府民館を十八日の午後十一時半に打上げた曾我廼家五郎は十九日午前三時十分の『ひかり』で歸つたといふスピード振り

☆……その五郎が『一堺漁人』の名で脚本を書くことは有名だが一年に五十篇を目標にしてゐると聞けば一ヶ月に約四篇、芝居片手間の仕事にしては荷が重過ぎるだらうと思ふも當然

☆……ところが、當の五郎は、床の中に入つた時とか、船や汽車に揺られてゐる間に腹案を作り、さて書き出せば一瀉千里で先づ精々二四時間で一篇たといふ

☆……現に府民館千秋樂の十八日にも朝の七時から十時までの間に、上海を題材にした『驟火鳥』一幕を仕上げて早速航空便で東京へ送り『今度は朝鮮のものを書きますよ』

☆……【珍名辭典】石川縣輪島町に二双舟一郎サン

けふの天氣
曇一時小雨模様

富士生命
不二の譽を 保險金ノ外ニ
たからか譽を 祝賀敎育保險
新種保險
詩の富士が放つ喜び

桃屋の桃 罐詰 品質第一等
生より美味しい 白桃、黄桃
各デパート及食料品店にあり
東京 桃屋謹製

家具の御用命は 本ビル三階の 山本家具店へ 本町の一六八番

吉岡家葬儀御用達
アンダーテーカー
ニシヤマ・カンパニー

從七位勳六等吉岡孫一儀疾病加療中本日午後二時半死去致候ニ付此段謹告仕候
追テ葬儀ハ明二十一日午後五時自宅(府內京町一番地)於相營申候
昭和十二年七月十九日
嗣子 吉岡浦之輔
男 同 建
親戚 關光周造
友人 小倉辰一
親戚 大上信
 合木要

いろ〳〵とからだは毒のある方は毒掃丸を召しあがれ気持よく通じ毒をさる
五十錢 一圓 二圓 五圓
東京市神田區花房町 山崎帝國堂

ヨヂロイド
無刺戟性にてヨード丁幾に優る
皮膚消毒に 外傷治療と
◎切傷、擦過傷、化膿性創傷、靴傷の治療及び皮膚、局所等の消毒の目的に脫脂綿に浸し塗布して、効果的確、而も恐るべき丹毒、敗血症等の病原菌の傳染を防止す。
◎殺菌力强大にして泌みず、着色せず、ヨードチンキ、過酸化水素水に優る。
◎嗽及び吸入藥として推奬さる。
50g入 0.30 100g入 0.50 500g入 1.35
各地藥店にて販賣す
ラヂウム製藥株式會社

カリエス根治法
手足のシャクリ、神經痛、足腰立たず骨は腐つて膿の出る、五年十年の病苦も、傳染性肺浸潤リウマチスの病痰も、自力で治る事が發表された、高價な…他力では治らぬ人間には生まれ乍らに備はる自然治療の機能、自分で治すと云ふ療いものがあつて、それは故に病を治してゐて呉れます、それが…乏を完全に…かせる…
自力で治す新療法の本が出来た…本町三ノ四永野研究所が發行して閱覧者に限り無代贈呈中、文献中には多數全快者の體驗談が掲載されてゐて大評判です。御希望者は今すぐ申込み下さい

信用ある藥店食料品店にあり
中元に 乳藥 カルケット
お医者がススメル滋養の菓子

妊娠の方へ急告
新案特許 安産メーター進呈
正しい分娩日が一目で判る安産メーター及び大阪帝國大學教授片瀨博士述「安産のために」の冊子ハガキにて申越次第無代進呈
安産のためにワダカルシユーム發賣元
大阪東區道修町二丁目 和田卯助商店

特別案內
女子高級 外務社員採用
內鮮人向女外交員…今回支店婦人部新設に付特に優遇す、定給の外臨時手當支給す、希望者本人自筆履歷書持參來社下さい
京城府南大門通一丁目 大同生命京城支店

高級外務社員招聘
廿五歲以上四十五歲位の內鮮人府內外に精通し志操堅固にて敎養ある經驗の士を採用す希望者は履歷書携帶本人來談あり度し、但し保證人を要す
共濟無盡株式會社 (電本五五番)

貸家 本町…町…丁目…番地…(電本…)…中村へ

軍手 製造…軍手は…希望者は左記へ…京城府西大門町一ノ八四…

寫眞 技士及助手入用 希望者は來談のこと 京城府…面會時間午後七時以後

恩給 其他官吏の… 有利に…融通します 京城府…町一ノ三五番地

女中 さん入用 …

店員 …京城府…

齒科 京城府…

女子 レコード係 …

家政 婦入用…

求む 京城府…

南京 …

京城案內

淋疾 黴毒 理學的療法新療法 塩井醫院
お専門 京城肛門科醫院 電…3391

白き手の人々 ［103］

吉屋信子作　一木弴繪

立ち上る者（七）

『はい、私も文吉がそんなお知合とはちつとも存じませんでございましたが……』

おまつは紳子の前に恐縮がましい口調だつた。

『文吉さんと香坂さんが仲よくたつて、別に私、何でもないけれど……』

紳子は笑ひに紛らしながら、

『それで何なのね、お前はその香坂さんの家へあの晩逃げて行つたわけなの？』

『いゝえ、めつそうもない、逃げるなんて――』

おまつはまご／＼して口籠つた。何かいはくありげなその様子に紳子はふと思ひ立つたやうに、

『こゝで會つたのもしあはせだつたわ、愛住町なら直きでせう、私香坂さんのお宅へ伺つて、お前の事もよくお願ひして來たいわ、何しろ、家から、ひどい事して逃げ出したやうで外聞も悪いでせう、ね、おまつ』

『いゝえ、そんなにして戴きましては恐れいります。もと／＼私が自分勝手な事致したのでございますから』

『でも、おまつのとこはお祖父様の身代りになつた人の孫だからつて特別にしてゐたのに、あんな事から、ひどい目に會はせたやうで私氣が濟まないのよ、それに、文吉さんの其後の様子も　その美美さんて方に伺へばわかるかも知れないわね……』

『はい、文吉はその拘留期限とかも切れましてから、又外の警察へ廻されて行つて居りますさうで、なか／＼返しては戴けませんさうで――若様はどう遊ばしましたか、お案じ申して居りますが』

おまつはさうなつても、主家の子息の様子を案じてゐる様子をしんそこ示した。

『あゝ、お兄様、お兄様は直き辭職致してしまつて、お家へ歸つて來ていらつしやるわ、――もう二度と懲り／＼の御様子よ、初めつからお兄様なんかには無理な事だつたのよ』

紳子は、おまつには何か腑に落ちないやうな氣持で附へた。

『あゝ、それではほんとに私も安心致しました。一度御様子へ御無沙汰でお家へお歸りになりましたら、文吉などはもう……』

おまつは涙ぐんだ。

『香坂さんへ連れて行つて頂戴な』

『はい、御案内致します』

おまつは、今は致し方なく、紳子を伴つて愛住町の家へ案内し初めた。

『おまつ、今そこのお宅で何してゐるの？』

『はい、お宅のお手傳ひを致して居ります、今も一寸お使ひに、買ものに出てまゐりましたので――』

おまつがさう言ひながら、何か野菜物らしい風呂敷包みを抱へ直した。

『香坂さんのお宅、大家族？』

『いゝえ、美美子さんと弟さんとそのお母様とお三人きりで――』

『あら、ぢや何にもしていらつしやらないお宅なの？』

『いゝえ、お母様が、山王下に銀月といふ鳥料理の店を開いておゐでなのでございます』

一刻も早く、文吉の罪を助け、そしていつの間にか文吉と親交のあつたといふ美美に會ひたくて、紳子の心は焦ぜつた。

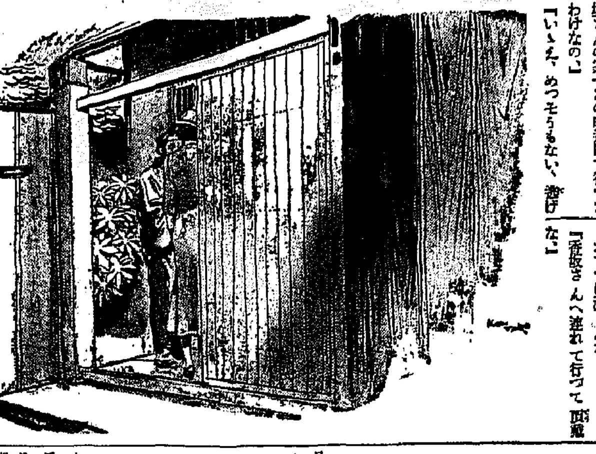

ラヂオ

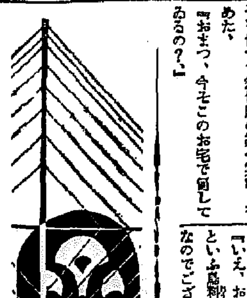

連續科學小說　地球盗難　【第一回】

江川宇禮雄　外

【八・三〇】

海野十三・作　荒牧芳郎脚色　大木正夫作曲

『科學』は現代の寵兒である。今日大衆の科學に對する興味程深いものはないのである

明治四十年前後押川春浪の科學小說『海底軍艦』は、今日の潛水艦や軍用飛行機を早くも豫想して小說の中におりこみ、若い讀者の血を湧かしたものであるところがその後今日まで不思議に科學小說と銘をうつたものがあらはれなかつたのであるが、最近海野十三、木々高太郎氏等の活動によつて新しい科學小說の發芽を見ようとしてゐる

ＡＫはこの機運に乘じ、海野十三氏の代表的科學小說『地球盗難』をとり上げ、日活の荒牧芳郎氏に脚色を、千葉泰樹氏に演出を依頼出演俳優も江川宇禮雄外の日活多摩川のベストメンバーで二十日より三夜連續放送の運びとなつた、尚解說は特に瀬戸アナウンサーが擔當することゝなつた

隕石そしてなんと地球盗難―今までのどの怪談、どの冒險小說もあつかはなかつた新鮮な材料がそこに充滿してゐる

新らしいスリル、新らしいサスペンスがそこにはある、科學小說『地球盗難』は夏の夜にふさはしい大衆向新感覺怪談ともいふべきである

これは天文學者や氣象學者が地球上に不思議な變化が生じたのに氣付きはじめた頃の物語りである

その頃矢追村では例年の赤とんぼの發生時期が遅れたり、隕石が附近に三つも落つこちたりした、が　それ等よりもつと村民を不思議がらせたのは何時の頃から附近に洋風の建物が建つて折々焰の柱がその建物から吹き上げられることであつた

理學士の大隅研二はこの矢追村にギブソンの『有史前に於ける生物發生論』といふ厚い洋書を讀破するためにやつてきたが或る日宿の武夫少年が大鷲ほどもある甲蟲にさらはれた事件に遭遇した、大隅は早速その夜少年がさらはれたといふ山中に分け入つたが、その闇の中で少年が生きてゐることだけは知ることが出來た

少年は、實は例の洋館の居住者、辻川聖玄博士の實驗材料として監禁されたのであることを告げるが　それより以上は口を緘し、博士のところを脱け出してきたので、早速また歸らねばならぬといつて、そのまゝ立去つてしまふ、大隅はではあの洋館の秘密をあばかねばならぬとして、東京の通信新聞記者、佐々木に協力を依頼し佐々が愛機ブーより花火仕掛けの爆彈を落してみる間に、それに乘じて辻川博士の下男が開いた戸口より　こつそり洋館の中へ忍び込む

時局講演　現下の時局に就て

――9,00――

學務局長　鹽原時三郎

今回の北支における事變の勃發は、一に永きに亘る支那側の暴戻と不信的行動によることは勿論であります、我としては隱忍に隱忍を重ね來りましたが、事此處に至つては、最早これ以上假借するにおいては、彼をして益々増長せしむる因となるのみならず、帝國の權益擁護、竝に在支同胞の保護上已むを得ず、正義の下に敢然起つに至つた次第であります、我々はこの際徒らに興奮することなく、冷靜に事態の由つて來つた所以と現狀とを的確に認識し、直に内鮮一體擧國一致を以てこの時艱に臨み、出來るだけの平和裡に事件の解決を期すべく、各自大國民の態度を以て處したいと思ひます

けふのプロ

二十日（火）　第一放送

午前六時（東）ラヂオ體操
同六時二五分（東）全國ニユース
同六時三〇分（東）英語講座（四十二）　磯谷　榮
同七時　今日の天氣見込
同七時（城）對支國策貫徹時局大會實況（第二放送京城・平壤）―朝鮮神宮前廣場より中繼―
同七時一分（東）朝の修養　列子講話（二）　文學博士　小柳司氣太
同九時二〇分（城）氣象通報（清津はロカール）
同九時五五分（東）衞生メモ
同一〇時三〇分（大）母の講座　復習のお相手（六）算術　奈良女高師訓導　池内房吉
同一一時一五分（城）講演（朝鮮語・釜山）ヴイタミン四題（二）　醫博　任明宰
正午（東）時報外
午後零時五分（東）マンドリン合奏　東京プレクトラムソサエテイー　指揮　内木清次
一、カステイリアの花　二、糸杉の林にて　三、あやつり　四、海に來れ　五、モスコーの…
同零時三〇分（大）國民歌謠　獨唱　藤堂顯一郎　齊唱　大阪放送合唱團　伴奏　大阪ラヂオオーケストラ
一、獨唱　讃れわが空　二、齊唱　娘田草船
同零時四〇分　ニユース
同二時三〇分（城）講話と朗詠歌
一、講話　無常和讃の解説　眞言宗東寺派開教監督　光範
二、朗詠歌　東寺婦人會
同四時　ニユース（氣象通報・釜山・清津）
同六時（商）講演　通商交通及文化史上に於ける日英關係　長崎高商名譽教授　武藤長藏
同六時三〇分（福）歴史物語　平野國臣　ＬＫコドモ會
同六時五〇分（東）コドモの新聞
同六時五五分（東）カレントトピツクス
同七時　ニユース・外
同七時三〇分（城）新日本音樂　箏　今井春枝　尺八　佐藤共山
一、月夜　二、呼子鳥　三、鶴生の調　四、輝く陽
同七時三〇分　三曲合奏（平調）
一、雁千鳥　箏　永木和枝　三絃　市原文子　尺八　木下延圃
二、雪　箏　月前ミサ子　三絃　寺田千代子　尺八　木下延圃
同八時（大）義太夫　播州合邦辻（庵室の段）　淨瑠璃　竹本旭嬢　三味線　豐澤廣春
同八時三〇分（東）連續科學小說　地球盗難（第一回）
―配役―　江川宇禮雄　星ひかる　中村英雄　近松里子・外
解說　瀬戸義久　演出　千葉泰樹　音樂指揮　大木正夫　他音樂作奏
同九時（城）時局講演　現下の時局に就て　總督府學務局長　鹽原時三郎
同九時三〇分（東）時報・外
同九時五〇分（城）地方へのニユース（朝鮮語・釜山・清津）
同一〇時（城）地方へのニユースレコード音樂（京城は第二放送）

第二放送

午前一一時一五分　講演　任明宰
午後零時五分（東）マンドリン合奏
同零時三〇分　レコード音樂
同六時三〇分　ラヂオスケツチ
同七時　講演　林　…恩
同八時　趣味講演　成　…基
同八時三〇分　新歌謠　黄　文達　閔亨植
同九時　唱劇調　宋再甲

あすの聞きもの

廿一日（水）

午前六時（城）君が代　體操　第四回全鮮ラヂオ體操の會開催に際して　朝鮮ラヂオ體操の會々長　鹽原時三郎
同六時七分（東）ラヂオ體操
同一〇時三〇分（城）家庭講座　消毒と殺菌、防腐に就て（一）　京城藥專助教授　菊池直次
午後零時五分（名）金剛琴合奏　森田つる社中
同六時（城）趣味講演（京城・釜山）朝鮮部落祭の再認識　村田智順
同六時　西鮮三道の時間（平壤）西鮮地方の稅務に就て　平壤稅務監督局長　芳賀文三
同六時三〇分（臨）お國童謠―廣島より―
同七時三〇分（城）常識講座　艦の構造　重村義一
同七時三〇分講演（清津）新手を語る　大谷一雄
同八時（東）合唱と吹奏樂―銀座交詢社講堂より中繼―大日本聯合合唱團
同八時三〇分（東）清元　吉野山　道行初音旅　清元〆壽太夫外
同九時（東）連續科學小說　地球盗難（第二回）

朝鮮郵船船舶出帆

（△印ハ船客扱ハズ）

〇西鮮航路
〇東京行　興東丸　關門―名古屋―清水―横濱寄港
成鏡丸　新義州三日鎭南浦三日仁川六日
〇大阪行
〇北部線　漢城丸　博多直航―神戸寄港　新義州二日鎭南浦三日仁川五日
大興丸　新義州三日鎭南浦六日仁川六日
〇南部線　新義州五日鎭南浦八日仁川十日　釜山―關門―神戸寄港
漢江丸　仁川三日　群山三日　木浦六日
漢江丸　仁川五日　群山五日　木浦六日　釜山―博多―長崎―
〇鹿兒島行　三角寄港
錦江丸　仁川十日　群山三日　木浦一日
〇博多直航船　櫻島丸　長崎―三角寄港
〇上海・青島行　平安丸　大連八日　仁川十日
仁川六日鎭南浦九日釜山十一日
〇大連急行　錦江丸　仁川四日　大連三日
櫻島丸　仁川四日鎭南浦五日大連六日
〇大連・青島行　曾寧丸　新義州―芝罘―　仁川九日鎭南浦十日
〇西鮮北鮮行　元山―城津―雄基―
平安丸　仁川六日鎭南浦九日釜山十一日

〇北鮮航路
〇横濱急行　大船渡―關釜―横濱　東京―名古屋―阪神　關門コース
△大河丸　羅津七日　雄基七日　清津八日
〇東京行　江原丸　釜山―關門―名古屋―清水―横濱寄港
雄基二日　清津三日　元山六日
〇急行船　(元山ヨリ名古屋直航)　清水横濱寄港
鏡京丸　雄基三日　清津六日　元山三日
〇大阪行　釜山―博多―關門―島―神戸寄港
長壽山丸　雄基二日　清津三日　元山二日
清津丸　雄基三日　清津三日　元山六日
金剛山丸　雄基三日　清津四日　元山七日
〇新潟行
長白山丸　元山一日　羅津五日　清津六日　雄基五日
〇敦賀行
慶安丸　新潟―舞鶴―宮津―境―延長　雄基三日　城津三日　清津三日　元山三日
〇浦鹽行　金剛山丸　元山六日　清津九日
〇上海・青島行　元山六日　清津二日　雄基十日

◇本郵船乘船御申込は弊社に御願致します

朝鮮郵船株式會社　京城府南大門通リ五ノ一
代表電話本局(2)四一九五番
釜山支店　大廳町
元山支店　海岸通
仁川出張所
北鮮出張所
京城代理店　電話本局(2)五一二番
仁川代理店　朝鮮運送支店
群山代理店　朝鮮運送支店
木浦代理店　朝鮮運送支店
釜山代理店　大池回漕店
城津代理店　朝鮮運送支店
清津代理店　朝鮮運送支店
雄基代理店　國際運輸支店

仁川港出帆豫定

阪神行　汽船部
京濱行　大新丸　八月五日　七日
慶山丸　八月一日　三日

釜山出帆

九州郵船出張所
〇對州　毎日午前十一時
〇對馬嚴原長崎行　毎月十二回午後二時　一日四日六日九日十一日十四日十六日十九日廿一日廿四日廿六日廿九日出帆
〇下關行　毎月六回午後六時　四日九日十四日十九日廿四日廿九日出帆
詳細は左記へ御照會被下度候
九州郵船出張所　釜山府第一棧橋　電話二四一一番

尼崎汽船出帆

群、木、阪神行　神代丸　七月廿二日
群、阪神行　九州丸　七月廿四日
群、阪神行　百福丸　七月廿六日
右之通ニ御座候間精々御利用被下度候
合名會社尼崎汽船部代理店　仁川府海岸町
高杉商店回漕部　（出荷係専用電話）　一〇三〇番

朝鮮郵船定期出帆

乘客貨物申受付
東京行　興東丸　關門、名古屋、清水、橫濱、東京　七月廿六日
阪神行　漢江丸　博多、長崎、鹿兒島、三角行　七月廿四日
鹿兒島行　櫻島丸　七月廿一日
上海行　平安丸　釜山清津、浦鹽、上海
靑島行　錦江丸　芝罘、大連、靑島　七月十三日　七月廿四日
近海郵船仁川出帆

大阪商船出帆

北鮮門司直航船　阪神急行
浦鹽　名古屋行
門司　七月廿三日
大同丸　八月一日
興東丸　七月廿七日
河南丸　七月十九日
北鮮急行　清津、雄基、城津、興南、博多、長崎、鹿兒島、基隆
大連行　日滿連絡
大連丸　三時門司發
大連丸
新京丸
吉林丸　七月
熱河丸
うらる丸
瑞穗丸
扶桑丸
ばいかる丸
はるびん丸
あめりか丸
とうきよう丸
しあとる丸
門司基隆航路　門司發正午
高砂丸　八月一日
高千穗丸　七月廿四日
蓬萊丸　七月廿八日
(基隆發毎日午後一時)
(門司より神戸行大型船便多數あり)
(案内所謹呈)
京城府南大門通三丁目一〇六
東京火災四階
大阪商船株式會社京城支店　電話本局長一〇三〇番

沿岸郵船出帆

海州行　鏡阜丸　釜山、大連、雄基、島尾　七月廿四日
満江丸　七月廿一
沿岸船　旅客荷物出帆　島嶼寄港
鎭江行　毎月十回往復
仁川支店回漕部
朝鮮運送株式會社代理店
大連汽船株式會社代理店
日本郵船株式會社代理店
近海郵船株式會社代理店
電話代表番號一〇四番
第一朝運丸
長谷川丸

阿波共同汽船出帆

威海衛、芝罘、大連行
天津行
鎭南浦、大連、天津行
長山丸　七月廿九日

大阪商船出帆

仁川府海岸町
代理店　野口商會　電話二四番

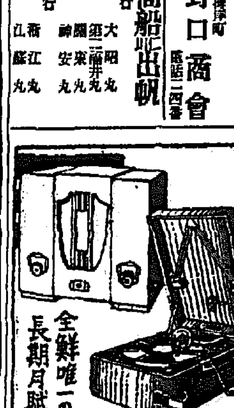

全鮮唯一の長期月賦の店
蓄音器とレコード
ラヂオと楽器
京城驛前
明時堂
月賦規定カタログ御申込次第進呈

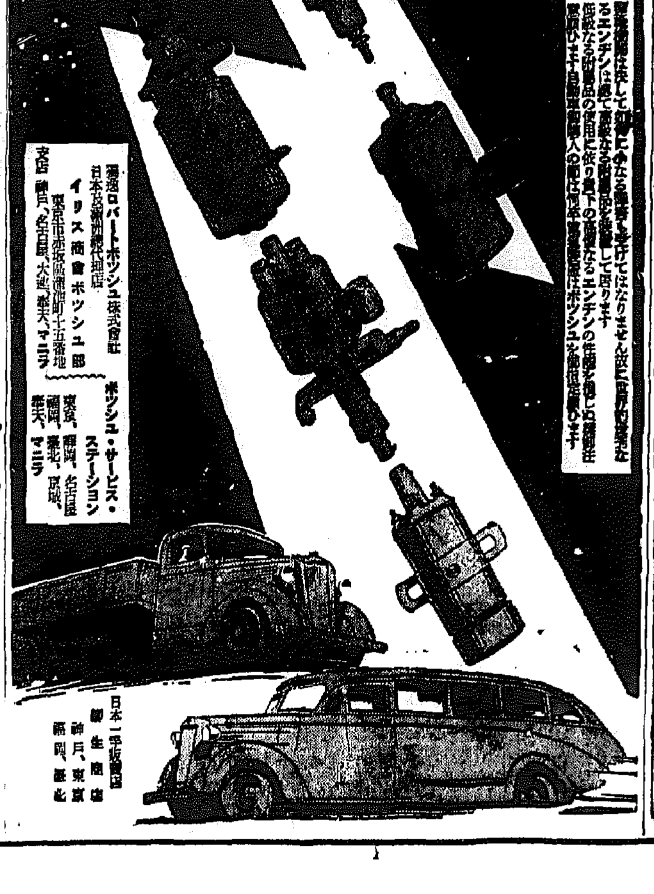
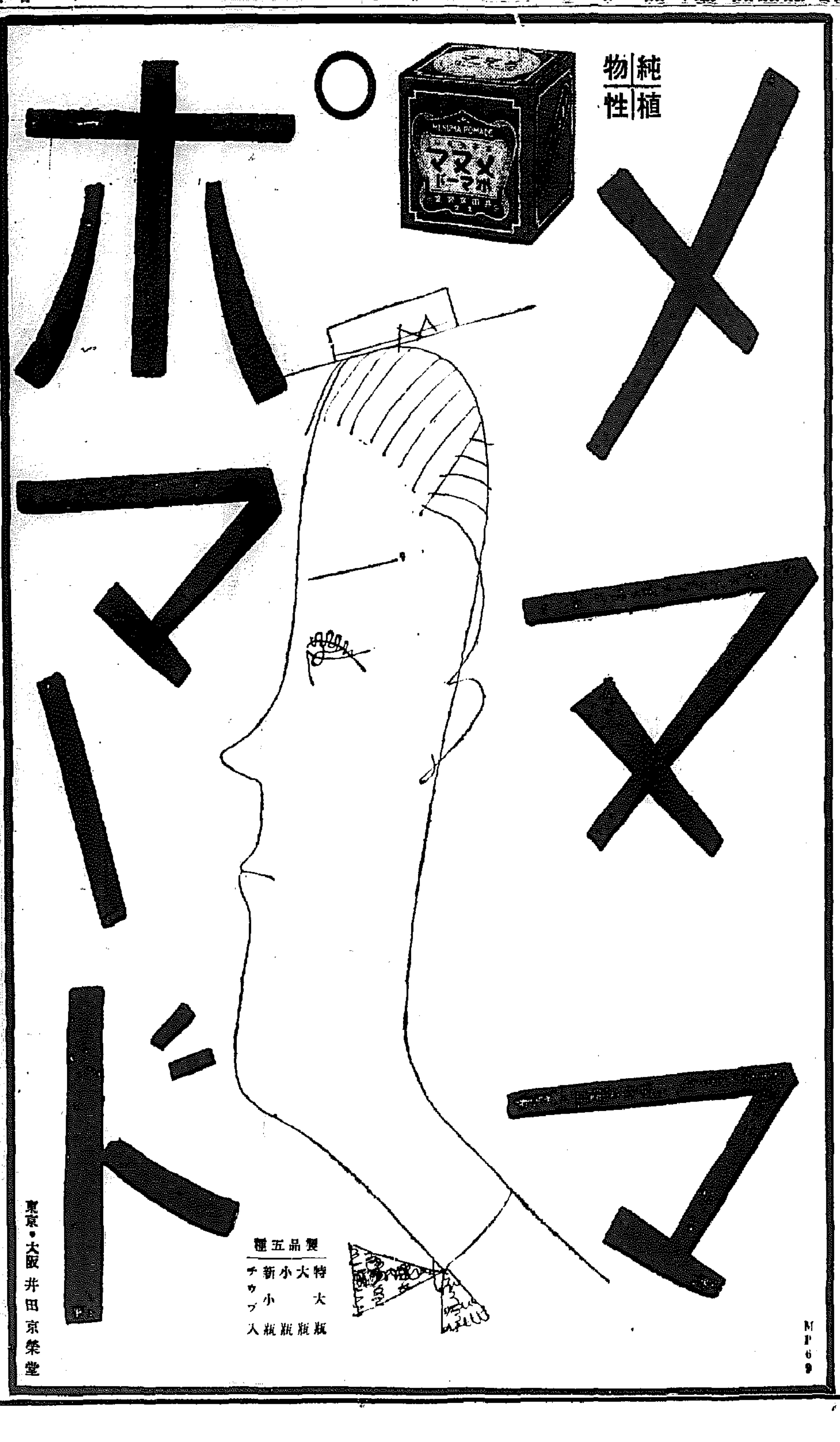
●ですから……！頭痛にはノーシンが一番です●